БОГ—ЕСТЬ ЛЮБОВЬ

# НАИВНАЯ ГАЗЕТА

Частная независимая газета ● Сентябрь 1992 года ● № 1 ● Цена договорная

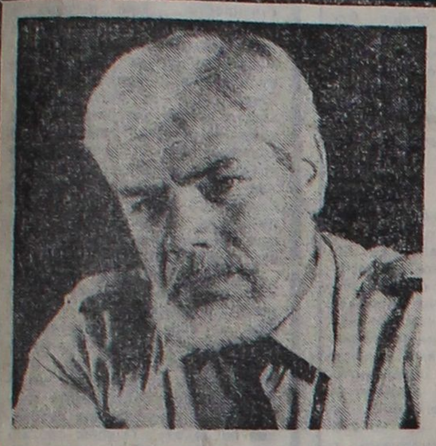

Эдуард ОБРАЗЦОВ:

## ГДЕ ИСКАТЬ ОПОРУ

Вначале мы задумали издавать газету под названием «Строитель России». Что мы имели в виду? А то, что каждый из нас, пусть он даже не строитель по профессии, все равно он строитель, как бы по предназначению — строитель своей судьбы, строитель своей семьи, строитель своей Отчизны.

Мы даже успели выпустить первый, а точнее говоря, пробный номер — в декабре ушедшего года. На его первой полосе мы поместили портрет задумчивого президента Б. Ельцина и его обещания «народам России», высказанные им с трибуны V съезда народных депутатов. Ну вот, например, такие: «Хуже будет всем примерно полгода. Затем снижение цен, наполнение потребительского рынка товарами, а к осени 1992 года, как обещал перед выборами, стабилизация экономики, постепенное улучшение жизни людей». Или: «Будут отменены все ограничения на рост индивидуальных заработков и возможности честно заработать». А вот еще: «...многое предстоит сделать — создать сеть благотворительных столовых, ночных пансионатов (боюсь сказать — ночлежек), специальных магазинов...»

Пока искали деньги на следующий номер, полгода как раз и минуло. И что же? Уже по себе почувствовали — до обещанной стабилизации ой как далеко! Так далеко, что ее и не видно. Деньги-то на газету мы нашли, но только, так сказать, на полномера, себе на зарплату даже не осталось. Что же теперь, Бушу писать, а может, более щедрому Колю — так, мол, и так, вы гласность нашу приветствовали, вот теперь не дайте ей загнуться — пришлите деньжат. Или лучше сразу, как Ельцин, всю «большую семерку» потрясти?

Не дадут. Ельцину не дали и нам не дадут. Для них же ухудшение нашей жизни — это улучшение их жизни. Падение национального дохода на 18 процентов? Спад производства на 15? Нет, рановато помогать. Вот когда все станки перестанут крутиться, когда цены на хлеб за сто рублей перевалят, тогда — в самый раз. Тогда мы у них свои станки установим, свои порядки наведем. А пока пусть правители-«демократы» не обещания своему народу выполняют, а те, что они дали Международному валютному фонду.

«Какая отмена ограничений на рост индивидуальных заработков»? Налогами всех задавить, налогами. Что, они уже за 80 процентов перевалили? Что, предприниматели ропщут? Ну так, коль нет у них акульей хватки, пусть и погибают. Пусть только наши и остаются. Предприниматели — наши, а рабочие руки — ваши...

Короче говоря, изо всех обещаний народу только одно и выполнено — в некоторых российских городах действительно открылись и столовые с бесплатными обедами для стариков и немощных, и ночлежки для тех, кто спит на чердаках и в подвалах. Правда, и здесь закавыка — сегодня таких столовых и ночлежек на всех уже не хватает.

И вот когда мы обнаружили вокруг себя все это и когда вспомнили, с какой горячностью торопились опубликовать президентские «обещания», то стало нам до невозможности стыдно. И вот тогда-то мы подумали в первый раз: «Господи, ну какие же мы наивные люди!».

А во второй раз мы подумали так после выхода в свет постановления ВС Российской Федерации (№ 2355-1), коим запрещалась регистрация всех предприятий, организаций и прочих структур, в названиях которых использованы слова «Россия» и «Российская Федерация». «Ну надо же, — подумали мы, — вот наивные люди — поверили, что время подобных запретов прошло...».

А в третий раз мы уже и не думали, а просто взяли и переименовали «Строитель России» в «Наивную газету». А что, ну кто еще может взяться за строительство новой России, как не наивные люди? Это во-первых. А во-вторых, в словаре Ожегова мы прочли: «Наивный человек — простодушный, обнаруживающий неопытность». Простодушный — значит бесхитростный. Ну, кто скажет, что бесхитростный — это плохо? А обнаруживающий неопытность — разве это сегодня, в наше время лжи, подкупов, разврата, — разве сегодня это не достоинство человека?

Выходит, только на них-то, на наивных людей, и осталась одна наша надежда. Выходит, только в них-то — наше спасение. Значит, всем нужно объединиться. А раз так, то помочь им в этом должна новая «Наивная газета».

У некоторой части особо недоверчивых россиян может возникнуть вопрос: «А почему это ваша газета — «газета объединенных предпринимателей, рабочих комитетов и независимых профсоюзов»? Ну что же, на этот вопрос мы тоже ответим вопросами. А кто еще нынче берется в России за честное предпринимательство, а именно только такое мы и имеем в виду, как не наивные люди? Кто, как не наивные люди из рабочих, верят в союз с предпринимателями, причем с выгодой для себя? И кто, как не наивные люди, решились назвать свои профсоюзы независимыми?

Сегодня, когда коммунисты, напрочь уничтожившие своими действиями «светлую» идею коммунизма, навсегда сошли с политической арены России, когда пришедшие им на смену так называемые «демократы», не спросив народ, насильно загоняют его в якобы благоухающее лоно капитализма, многие здравомыслящие люди России ищут для нее свои пути спасения, свою «третью силу». Одни видят ее в союзе промышленников и крупных партий, другие — в национал-патриотизме, третьи — в армии.

Но ведь ничто не ново под луной. В марте 1917 года русский предприниматель и патриот П. П. Рябушинский с трибуны первого Всероссийского торгово-промышленного съезда сказал: «...У нас весьма часто противополагались и противополагаются интересы рабочих интересам предпринимателей, интересы земледелия и промышленности, наконец, выдвигался и выдвигается вопрос о противоречиях между интересами производителей и потребителей. Мы полагаем, что в правовом государстве могут справедливо сочетаться все эти интересы...».

Всего лишь спустя полгода большевики напрочь перечеркнули эти слова. Но сегодня, в сентябре 1992-го, мы вновь воскрешаем их к жизни, и мы сделаем все возможное, чтобы никто уже из новоявленных «спасителей» не отнял их у народа. В них — наша опора.

И потому мы говорим: «Наивные люди, объединяйтесь!».

Для всех, кто захочет помочь становлению «Наивной газеты», а значит, и подлинно народному, демократическому движению, мы сообщаем свой счет: № 4667559 в Центральном отделении Мосбизнесбанка, МФО 201229, ТОО «АРКА».

Мы ждем вас!

Наши контактные телефоны: 290-46-43, 554-89-59, 279-38-78.

«Бог есть Любовь!» — написал пальцем на одеяле умирающий Лев Толстой. Так пусть же эти слова станут девизом всех наивных людей, верящих в процветающую Россию.

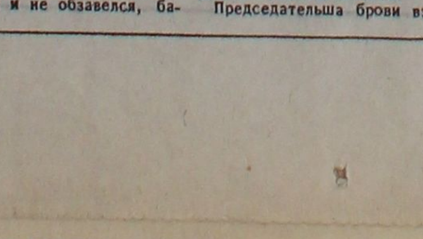

Рис В. ШИЛОВА.

## РАСТЛЕНИЕ—

### вот что принес народу президентский Указ «О свободе торговли»

Заявление агентства «НАГ» № 1

В июле исполнилось полгода с того дня, как президент Б. Ельцин подписал Указ «О свободе торговли». Дата должна не круглая, однако мы не можем оставить ее без внимания. Причин для этого несколько. Первая: в отличие от многих других президентских указов, которые он, словно соревнуясь с бывшим союзным президентом М. Горбачевым, печет, словно блины, и которые в большинстве своем оказываются несъедобными, этот пришелся россиянам вполне по вкусу. Вторая: Указ «О свободе торговли» стал еще одним стимулятором экономического краха России. Третья, и на наш взгляд, пожалуй, самая важная: прозвучав как сигнал к [illegible] стал мощным растлевающим фактором всего российского общества и каждого русского характера в отдельности.

Что касается действенности указа, то и здесь нельзя обойтись без оговорок. Так, например, второй пункт «постановляю» гласит: «Установить, что товары, ввозимые гражданами на территорию Российской Федерации или присылаемые в их адрес, таможенными пошлинами не облагаются». Суровое вроде бы слово «постановляю», да и оно блекнет, произнесенное или запечатленное на бумаге человеком, его строгости. А раз так, то рождается на свет новое «постановляю», напрочь перечеркивающее прежнее. Согласно указу все того же Б. Ельцина (не прошло и полгода!) с 1 июля на все ввозимые (за исключением продовольствия, медикаментов, гуманитарной помощи) товары, а равно как и на вывозимые, введена обязательная пошлина: 5 процен-

(Окончание на 2-й стр.).

## НЕЛЬЗЯ ПРОДАТЬСЯ ДЬЯВОЛУ, ЧТОБЫ СТАТЬ АНГЕЛОМ

Заявление агентства «НАГ» № 2

Недавно в течение двух июньских дней в Москве состоялся съезд Русского национального собора. На него съехались 250 делегатов из 115 городов России, представители 69 патриотических организаций и движений из бывших республик Союза, чтобы сбсудить и принять программу своих действий «по спасению России», внести изменения в устав, избрать руководящие и контрольные органы.

Столь значительное представительство людей, готовых «положить себя на алтарь Отечества», и сама благородная идея «спасения России» свидетельствовали о серьезности намерений организаторов съезда, что не могло не вызвать к нему пристального внимания журналистов.

Были аккредитованы на съезде и представители «Наивной газеты». Больше того, мы шли на съезд не только как беспристрастные представители прессы, но и как люди, также озабоченные крушением некогда могущественного государства и ищущие пути к его возрождению.

И надо сказать, что многие строки из Программы действий Русского народного собора, отпечатанной в виде брошюры и красиво озаглавленной «Преображение России», которую нам вручили уже во время аккредитации, вселяли надежду, что именно здесь, на съезде, будут если не определены, то хотя бы пунктирно обозначены эти пути к возрождению.

«...Жизнь большинства народа становится нестерпимой. Преступно безответственная политика либерализации цен в одночасье превратила Россию в страну нищих. Под шум демагогических призывов — потерпеть во имя скорого рыночного «светлого будущего» происходит беспрецедентный, бессовестный грабеж населения... Растет социальное расслоение общества. На дефиците, воровстве и разнице в ценах сказочно обогащается кучка дельцов, которые поставили себя выше закона...».

«...Правительство целенаправленно провоцирует гиперинфляцию, искусственно обесценивая важнейшую часть национального богатства — ос-

(Окончание на 2-й стр.).

## ОКТЯБРЬСКИЕ ПРИЗЫВЫ

Последние «Призывы» Политбюро ЦК КПСС были приурочены к 1 Мая 1991 г. Они включали в себя всего лишь 10 призывов и занимали скромные уголки на первых полосах партийных газет — но в данном году [illegible] отводились первые полосы целиком. Что ж, это и понятно: КПСС дышала на ладан, и звать к чему-то у нее просто-напросто уже не было сил.

Но так уж устроен наш народ — на сами-то «Призывы» ему в общем-то наплевать, он и не читал-то их никогда, а вот жить без призывов в полную силу не может. День сиднем будет сидеть, палец о палец не ударит, а призови к чему-нибудь, и поднимется, и расправит плечи, и... Ну, ясное дело, здесь всего можно ожидать.

Вот почему, желая помочь российскому правительству, которое почему-то само себя называет «правительством народного доверия» и которое тоже уже дышит на ладан, мы и решили возродить понапрасну забытую традицию «Призывов» и каждый месяц призывать народ к чему-нибудь такому, что далеко от Уголовного кодекса, но что заставит подняться, расправить плечи и... Ну, мы знаем, чего мы будем ждать.

Итак, вот наши призывы. Их количество то же, адресаты — те же. Следующий раз мы будем призывать вас в сентябре.

1. Соотечественники! Коммунисты призывали вас объединяться вокруг Союзного договора, демократы — вокруг Федеративного. Мы призываем вас объединиться вокруг одного общего стола, куда каждый принесет остатки своей скудной пищи. Собранные воедино, они дадут нам радужную картину изобилия и вдохновят на труд, на который ничто уже не вдохновляет!

2. Коммунисты! Демократы! Кадеты! Демохристиане! Анархисты! И т. д.! Если вам нравится президент Ельцин, которому нравится, что в Чехословакии в отличие от России действует уже 1400 различных партий, то — дробитесь, отделяйтесь, размножайтесь! Если же вам не нравится президент Ельцин, которому не нравится народ в лице его депутатов, то — вернитесь туда, откуда вышли. С этой партией — «Народ» — не справится даже самый трезвый президент!

3. Трудящиеся Российской Федерации! Настойчивее боритесь за укрепление конституционного порядка в стране! Бог с ним, что новая Конституция еще не принята, а старая никак не вяжется с правилами сегодняшней жизни. По какой Конституции судит Конституционный суд, по такой и вы крепите порядки!

4. Граждане Российской Федерации! Поддержим меры, направленные на сохранение целостности нашего многонационального государства. Если даже хотя бы только трое жителей нерусской национальности города В Одоево примут Закон о преобразовании его в независимую суверенную Одоевскую республику и зачислят тысячи других жителей в ранг «русских оккупантов» — признаем новое государство! Лишь бы только оно вошло в состав нашей Федерации и сохранило должность нашего президента!

5. Рабочие Страны Советов! Не обращайте внимания на партократов и демократов, на биржевиков и теневиков — пусть обогащаются! Главные гарантии решения поставленных задач выхода страны из кризиса — ваши выдержка, дисциплина, производительный труд! Помните об этом и трудитесь не покладая рук!

6. Труженики села! Не верьте коммунистам, которые утверждают, что решение продовольственной программы дело ваших рук. Верьте демократам: посеяли, посадили, ну и угомонитесь. Урожай будут собирать китайцы, корейцы или вьетнамцы. Пусть даже они съедят прямо на грядках одну треть выращенного, остальное им нести некуда. Благодарите президента и правительство за новую заботу о себе!

7. Деятели науки и культуры! Не надо объединять усилия в деле духовного возрождения и нравственного оздоровления общества! Пусть каждый начинает с себя, ибо сумма «каждых» — это и есть общество!

8. Русские женщины! Забудьте старый призыв коммунистов: «Защитим мир и согласие в нашем общем деле, благополучие и счастье наших детей!» Берите на вооружение новый: «Защитим мир и согласие в своем доме, благополучие и счастье своих детей!», а заодно берите и само вооружение!

9. Юноши и девушки! Вы — будущее обновленной страны! Настойчиво овладевайте знаниями маклеров и менеджеров, крупье и портье, биржевиков и теневиков! Но помните — ценности в нашей стране меняются быстро, а посему — не выбрасывайте старые учебники!

10. Воины Вооруженных Сил Российской Федерации! Забудьте прежнюю клятву достойно выполнять конституционный долг по защите социалистического Отечества! Вчера оно было социалистическим, а завтра может стать рабовладельческим! Просто умейте защищать свой народ!

## ЦИТАТА МЕСЯЦА

«МЕНЯ ТЯНЕТ К ЗЕМЛЕ. Я, КОГДА С ПРЕЗИДЕНТСТВОМ ЗАКОНЧУ, ПОСТРОЮ ГДЕ-НИБУДЬ ДОМИК И БУДУ ЗАНИМАТЬСЯ ЗЕМЛЕЙ».

Б. Ельцин, после того, как слез с комбайна, на котором убирал урожай с поля американского фермера.

## ПАРАДОКСЫ МИТРИЧА

### Почему демократы, в которых мы поверили как в спасателей нации, оказались действительно «так называемыми»?

НА ЭТОТ И ДРУГИЕ ВОПРОСЫ СЕГОДНЯ И ЗАВТРА ОТВЕЧАЕТ ЧИТАТЕЛЯМ ПОЛИТИЧЕСКИЙ ОБОЗРЕВАТЕЛЬ «НАГ» ДЕД МИТРИЧ.

Митричу уже за восемьдесят. Родом он из-под Тулы, из Ефремова, где крестьянствовали все его предки. А его вот судьба, а вернее, идеи мирового коммунизма оторвали от земли и погнали по всей России — от одной стройки к другой. Тогда все верили — будет у страны больше стали и паровозов, электричества и тракторов, значит, одолеем империализм.

Стали-то выплавляли с каждым годом все больше и больше, вместо паровозов научились делать тепловозы, гидроэлектростанции уступили место атомным, а вот империализм-то так и не одолели. Да что там — сами надорвались. А надорвавшись, упали на колени и возопили: «Помогите!».

Вот это-то больше всего и угнетает Митрича. Не собственная неустроенность — домом своим так и не обзавелся, барахлишка и деньжат не накопил,— а именно вот этот вопрос: «Выходит, не по правде жил?» Прожитое по косточкам перебирает, а неправды не находит. Сядет на приступочек террасы и вслух прямо так себя и спрашивает: «Гвоздя нигде не украл? Соседей ни в чем не обижал? От работы никогда не отлынивал? Так? Так. Ну, и слава те, Господи!»

Приступочек террасы, на котором любит сидеть дед Митрич,— ведомственный, то бишь служебный, как и сама терраса и комнатка деревянного рубленого дома. Выделила ее председательша Никольского поссовета Митричу лет десять назад, к которой он пришел сразу же после переезда из Ефремова.

— Вот,— сказал,— прибыл из деревни Лужки Ефремовского района Тульской области.

Председательша брови вздернула и молчит. Он догадался:

— Почему уехал-то? Да потому, что не осталось там места для приложения моих сил. Технику, которая двигалась, и людей, которые еще работать могли, перевезли на центральную усадьбу...

Председательша опять брови вздернула:

— Но почему именно к нам-то?

— А дело вот в чем,— без утайки сказал Митрич.— От Никольского до Москвы рукой подать. А там Кремль, правительство, депутаты — будем разбираться.

Председательша даже со стула приподнялась, так сильно ей захотелось узнать, «в чем?», но тут Митрич шагнул ей навстречу, луч солнца упал на два ряда его орденов и медалей и, отразившись, застыл на ее зрачках.

— Ну, хорошо,— сказала она ровным, достойным занимаемой должности голосом,— а где вы будете жить? Чем заниматься? На что жить?

— О зеленом движении слышали? — спросил Митрич.

Она опять молча кивнула головой.

— Так вот,— строго сказал Митрич,— я организую в вашем поселке зеленое движение и стану его председателем. Разве ж это дело — прохожу сегодня мимо пруда, что за поворотом шоссе от Балашихи, а там машины одна на одной, то есть автолюбители чуть ли не в сам пруд их загнали, чтобы обмыть. А ведь там купаются дети — разве это не преступление против экологии?

Председательша возразила было, что в поссовете и ставки-то такой нет, но Митрич ее успокоил, сказал, что деятельность эта общественная, а на жизнь ему хватит и пенсии, которую ему платят как ветерану войны и труда, ему бы только какой-никакой угол, чтобы было где принимать недовольных граждан, ну и ночевать заодно.

И еще он рассказал ей, что в родной деревне работал плотником и что его тоже зазывали переехать на центральную усадьбу, но он отказался, так как считает такие переселения разорением деревень, то есть социальным преступлением. И еще он рассказал о том, что вот уже двадцать лет бобыль, поскольку жена его Марианна (вот угораздило-то!) еще когда они жили в Находке, где он работал на строительстве глубоководного порта в бухте Врангеля, однажды просто-напросто ушла из дома. Ему было тогда уже

(Окончание на 8-й стр.)