НЕЗАВИСИМЫЙ МОЛОДЕЖНЫЙ ЕЖЕНЕДЕЛЬНИК

ЗЕЛЕНОЕ ЗЕРКАЛО

всегда вместе с вами и только для вас!

№ 1 22 НОЯБРЯ 1990 г. Цена 50 коп.

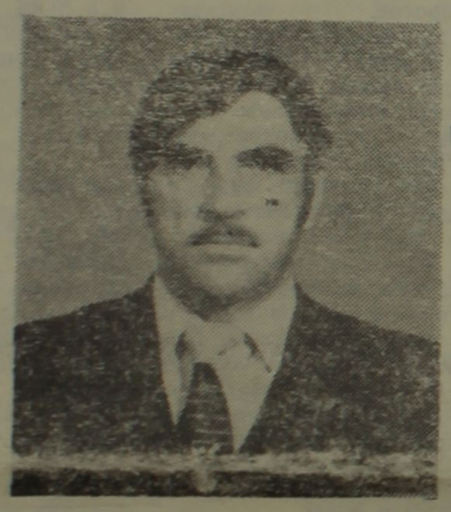

«Не потеряй надежду на милость Всевышнего, она близка к тебе...»

...— Эта книга написана под влиянием известного антисоветчика Мугумаева Магомед — Расула, — заявил председатель КГБ республики Бурмистров на заседании бюро Обкома в 1968 году.

...— Я подошел к Ельцину, взял его за руку и сказал: «Да поможет тебе аллах!»...

Два вечера с «известным антисоветчиком» — ученым—арабистом, дагестанским богословом и правозащитником, автором трудов по исламской теологии.

Беседу вели Г. Ахмедов, А. Галанов, М. Заргишиев.

(См. материал на 3 стр.)

ЗАПИСКИ «СУМАСШЕДШЕГО»

«Санитары выливали суп на пол, и больные вылизывали его языком»

Я с детства обожал синий цвет, веря в сказку о синей птице, и почти во всех моих стихах упоминалось либо голубое, либо синее. Удивительно красивые таблетки стелазина, которыми меня пичкали в детском отделении больницы имени Кащенко, тоже были синими.

В эту психиатрическую больницу я попал в конце шестидесятых. С тех пор я успел эмигрировать, стал гражданином западной страны, нашел там хорошую работу, но того, что сделали со мной советские врачи, сестры и братья милосердия, забыть не могу. А методы «лечения», насколько мне известно, с тех пор мало изменились, если вообще изменились.

Синие таблетки стелазина и маленькие зеленые — аминазина лишают человека возможности думать, сосредоточиваться на чем-либо. Пациент начинает вести растительный образ жизни.

Но этого мало. Люди в белых халатах хотят «помочь» больным более быстрыми и дешевыми способами. Например, провоцируют инсулиновый шок. Делается это так. Больному, который отнюдь не страдает диабетом, вводят инсулин, искусственно вызывая состояние комы. Затем, чтобы он не умер, его заставляют выпить чашку чая с двенадцатью кусками сахара (однажды я пролил этот чай на простыню — ткань моментально задубела, как на морозе). После инсулинового шока весь обмен веществ в организме летит к чертям. Опухаешь так, что страшно смотреть, хуже, чем при водянке. Если повторять процедуру каждый день в течение месяца, то человек, скорее всего, на всю жизнь останется инвалидом. Мне это делали шесть месяцев. А одному из гениальных поэтов XX века Лене Губанову — двенадцать лет.

Надеюсь, когда-нибудь — в следующем столетии — издадут мартиролог всех жертв советской власти. В нем, без сомнения, будут строки, посвященные Леониду Губанову, которого попросту убили «лечением» в психушке: в 1983 году он покончил с собой. Любому человеку можно дать препараты, под воздействием которых он сам выбросится из окна и будет счастлив от ощущения полета, — путь Губанова мог повторить и Нобелевский лауреат Иосиф Бродский, ему просто больше повезло. В Советском

(Продолжение на 3 стр.)

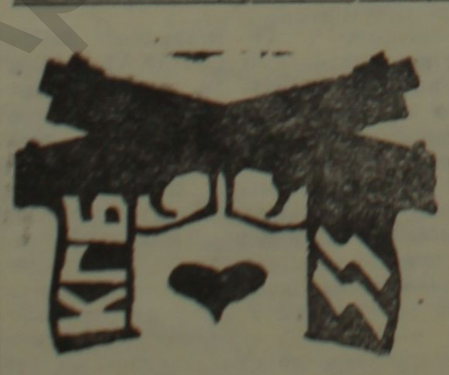

Мартин Борман—агент КГБ?

ИЗ КНИГИ ВОСПОМИНАНИЙ КАДРОВОГО НЕМЕЦКОГО ОФИЦЕРА, ПРЕДСТАВИТЕЛЯ ГЕНШТАБА СУХОПУТНЫХ СИЛ НАЦИСТСКОЙ ГЕРМАНИИ, А ВПОСЛЕДСТВИИ — СОЗДАТЕЛЯ И РУКОВОДИТЕЛЯ (ДО 1968 г.) РАЗВЕДСЛУЖБЫ ФРГ РЕЙНХАРДА ГЕЛЕНА, КНИГИ ПОД НАЗВАНИЕМ «СЛУЖБА».

(См. материал на 4 стр.)

Обращение к читателю

НЕ ЖДАЛИ?

Уважаемый читатель! Вы — да, именно Вы, и никто другой — держите в руках первый, еще горячий после родильных мук, номер дагестанской еженедельной независимой газеты. Мы ждали этого дня долгих три месяца. Ровно столько времени потребовалось нам, по определению закона «О печати», группе граждан, для того, чтобы еще не совсем ясная, имеющая нечеткие очертания идея обрела форму и материальное воплощение.

«Зеркало»? — спрашивали в инстанциях все, к кому бы ни заносила нас необходимость, — это что еще за птица?» И хотелось узнать: не экстремисты ли, да есть ли у нас когти? Нет. У нас есть Слово и есть девиз — «Независимость». А еще у нас есть сила — Молодость.

Необычно, правда? Газета, и «ничья». Ни государственная, ни партийная, и обществу никакому не принадлежит. О чем же она? — Обо всем. — Для кого? — Для всех. Мы надеемся, что каждый найдет в ней что-то для себя. — А есть ли у вас программа? — Да, вот она: беспристрастное информирование читателя.

У каждого из нас есть свое собственное мнение по различным вопросам и проблемам нашей жизни. Но возьмем на себя смелость заявить и даем Вам обещание в том, что эта газета будет свободна от тех или иных коньюнктурных соображений, симпатий и антипатий к кому или чему бы то ни было, основанных на эмоциях, безосновательных предположениях и взаимных подозрениях. Наши двери открыты для всех, кому есть, что сказать, и кто имеет свою, даже отличную от нашей, точку зрения. Залог тому — название газеты — «ЗЕРКАЛО».

НАШ АДРЕС: 367029, г. Махачкала, пр. Коркмасова, 23б/50.

P. S. Пользуясь случаем, мы хотели бы извиниться перед Вами за высокую цену газеты. Она вызвана трудностями нашего становления. Мы хотели бы увеличить объем газеты, сделать ее намного более интересной. Головы на плечах у нас есть, но к ним, как это банально ни звучит, нужны еще деньги.

НЕЗАВИСИМЫЙ МОЛОДЕЖНЫЙ ЕЖЕНЕДЕЛЬНИК

ЗЕЛЕНОЕ ЗЕРКАЛО

всегда вместе с вами и только для вас!

№ 2 | 22 НОЯБРЯ — 3 ДЕКАБРЯ | Цена 50 коп.

«Не потеряй надежду на милость Всевышнего, она близка к тебе...»

(см. материал на стр. 3)

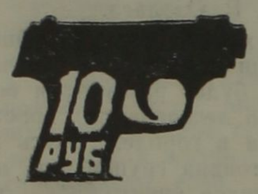

СКОЛЬКО СТОИТ «ПАРАБЕЛЛУМ»

(см. материал на стр. 2)

СЕКС-МАШИНА СИЛЬВЕСТР СТАЛЛОНЕ

(см. материал на стр. 4)

АЛЛО, КРЕМЛЬ?

«Коммунисты России» добиваются вотума недоверия Ельцину

М. Заргишиев передает из Кремля

Открытие II (внеочередного) Съезда народных депутатов РСФСР вылилось в открытое столкновение сторонников и противников ельцинского курса. Депутатская группа «Коммунисты России» (КР) ждет реванша, не желая мириться со своим поражением на I съезде и тем, что «Демократической России» удалось провести своего кандидата к креслу руководителя российского парламента.

Борьба развернулась вокруг повестки дня. «КР» стали требовать включения в нее отчета Р. Хасбулатова о работе Верховного Совета (ВС), доклада Конституционной комиссии о проекте новой Конституции РСФСР, и вопроса о Союзном договоре. В чем же причина?

Требуя отчета, вероятно имелось ввиду получить повод для критики, выразить вотум недоверия Б. Ельцину или его ближайшему союзнику Р. Хасбулатову.

Первый день II Съезда показал, что борьба на нем будет острой, принципиальной, и руководству парламента придется держать крепкую оборону от нападок оппозиции. А народ — в ожидании разумных решений, в надежде на лучшее вроде тех, кто стоит сейчас у гостиницы «Россия» с плакатом: «Ельцин! Не дрогни, родной, мы с тобой!».

Москва, Кремль.
27.11.90.

ДЕЛОВОЕ ПРЕДЛОЖЕНИЕ

Редакция нуждается во внештатных корреспондентах, проживающих на территории Дагестана, которые могли бы осуществлять сбор и передачу редакции информации о всевозможных больших и малых событиях, происходящих в городах и районах нашей республики.

Вы наблюдательны? Вам есть, что сказать, и Вы готовы поделиться своими мыслями и информацией с окружающими? Пишите нам. В противном случае Вы рискуете не получить от трех до ста и более рублей за каждый опубликованный материал в зависимости от его объема и оригинальности. Только у нас за несколько строк ценной информации Вы получите не менее 10 рублей гонорара.

Тематика материалов не ограничивается: нас интересует все! Сообщения должны содержать факты, доказывающие их правдивость. В случае если редакция сочтет серьезным Ваше намерение сотрудничать с нами на постоянной основе, мы ежемесячно будем начислять Вам дополнительные гонорары. Оплата производится в конце каждого месяца.

Вместе с первой переданной Вами информацией сообщите, пожалуйста, свои фамилию, имя, отчество, домашний адрес, рабочий и домашний телефоны для оперативной связи с Вами.

Неделя в несколько строк

✣ 26 ноября состоялись выборы в Верховный Совет Приднестровья. В Кишиневе один из лидеров «уличного парламента» заявил, что все русскоязычные, живущие здесь, окажутся заложниками, если «сепаратисты» не одумаются.

✣ 9 млрд. инвалютных рублей Такую сумму придется выплатить СССР в следующем году в счет погашения долговых платежей.

✣ Девять областей России отказались от поставок молока в столицу. В Москве возможно будут введены московские деньги.

✣ В Сыктывкаре на свалке обнаружено 9 тонн колбасы.

✣ Президент США Буш призвал посылать посылки с продовольствием в Россию.

✣ В Грозном состоялся съезд чеченского народа. Принята Декларация о государственном суверенитете.

✣ Парламент Грузии заявил, что республика ни в коем случае не подпишет Союзный договор.

✣ Советский вариант немецкого журнала «Бурда Моден» разорился.

✣ Верховный Суд СССР готов обнародовать документы, касающиеся дела об убийстве С. Кирова.

✣ В Южном Ливане 19-летняя девушка взорвала себя вместе с несколькими израильскими солдатами.

✣ Выборы в местные органы власти в Чехо-словакии принес успех коммунистам.

✣ 1 место и 100.000 рублей завоевала московская школьница Оксана Степанова (14 лет) в конкурсе Супермодель СССР-90.

✣ По данным американского еженедельника «Билборд» хит-парад на прошедшей неделе возглавила певица Уитни Хьюстон с песней «Я твоя малышка на эту ночь».

ЗЕМЛЮ — В СОБСТВЕННОСТЬ НАРОДУ

27 ноября начал свою работу II Съезд народных депутатов РСФСР. В повестке дня — аграрная реформа. Российские парламентарии считают, что каждый гражданин республики имеет право на земельный участок. Это право будет закреплено в «Земельном кодексе РСФСР». Недалек тот день, когда Вы, проснувшись утром, вдруг ощутите себя землевладельцем. Насколько все это серьезно? Недавно редакция стала обладателем если не земли, то текста Закона РСФСР «О земельной реформе». Вот его основные положения.

✣ Монополия государства на землю на территории РСФСР отменяется. Вводятся две основные формы собственности: государственная и частная.

✣ Предприятиям, учреждениям, организациям и гражданам земля предоставляется по их желанию в постоянное владение либо в аренду.

✣ В коллективно - долевую собственность граждан могут передаваться земли колхозов, других кооперативных сельскохозяйственных и иных предприятий, акционерных обществ.

✣ Для ведения крестьянского и личного подсобного хозяйства, строительства и обслуживания жилого дома земельные участки передаются в собственность граждан бесплатно.

✣ Земли, предоставленные ранее для ведения садоводства и животноводства, для строительства дач и гаражей, а также под здания и сооружения для индивидуальной предпринимательской деятельности, передаются в частную собственность бесплатно в пределах норм, устанавливаемых местными Советами народных депутатов.

✣ Вмешательство в хозяйственную деятельность собственников и арендаторов земли со стороны государственных, хозяйственных и других органов и организаций запрещается.

На втором этапе земельной реформы местными Советами народных депутатов и органами Государственного комитета РСФСР по земельной реформе осуществляется передача и закрепление земель в собственность, в том числе в аренду гражданам, предприятиям, организациям, учреждениям.

✣ Статья 9 проекта «Земельного кодекса РСФСР» гласит:

...На условиях аренды земля предоставляется гражданам СССР, колхозам, совхозам и другим государственным, кооперативным, общественным предприятиям, учреждениям и организациям, религиозным организациям, совместным предприятиям, международным объединениям и организациям с участием советских и иностранных юридических лиц, а также иностранным государствам, международным организациям, иностранным юридическим лицам и гражданам...

Арендодателями земли являются соответствующие Советы народных депутатов и граждане, имеющие землю в частной собственности...

Собственник земли имеет право передавать землю в аренду, на срок до 5 лет в случаях временной нетрудоспособности, призыва на действительную военную службу в ряды Вооруженных Сил СССР, поступления на учебу, а также для проведения проектно - изыскательских работ и нужд обороны...

Деловая общественность обе спокоена увеличением налог ов с валютных операций.

Рис. Т. КУРБАНАЛИЕВА.

НЕЗАВИСИМЫЙ МОЛОДЕЖНЫЙ ЕЖЕНЕДЕЛЬНИК

ЗЕЛЕНОЕ ЗЕРКАЛО

всегда вместе с вами и только для вас!

№ 3 4—15 ДЕКАБРЯ 1990 г. Цена 50 коп.

ПОПЫТКА УГОНА САМОЛЕТА В МАХАЧКАЛЕ?

(см. материал на стр 2.)

СКОЛЬКО СТОИТ ОБЪЕКТ КГБ В ДАГЕСТАНЕ?

(см. материал на стр. 3.)

СМЕРТЬ

отрывки из неопубликованной рукописи. (стр. 4.)

ЧТО, УЖЕ НЕ НУЖНЫ?

Неделя в несколько строк

* * *

В Молдове отменено чрезвычайное положение.

* * *

Официальные власти считают, что конфликт в Наманган произошел на бытовой основе.

* * *

В Башкирии произошел взрыв на нефтеперерабатывающем заводе. Два человека погибли.

* * *

6 декабря исполнилось ровно два года со дня Спитакского землетрясения. Программа правительства по ликвидации последствий землетрясения выполнена на 15 процентов.

* * *

Полуметровое распятие Христа было вынесено из музея в Каракалпакии. Смотрительница во время похищения чаевничала.

* * *

В этом году из СССР выедет 400 тыс. человек.

* * *

Британские официальные лица заявили, что проблема питания в СССР вызвана не нехваткой продовольствия, а провалом системы распределения.

* * *

Саддам Хусейн оценил шансы войны и мира в Персидском заливе, как 50 на 50.

* * *

8 декабря — годовщина смерти Джона Леннона.

* * *

США. Директор ЦРУ У. Уэбстер выразил тревогу в связи с разрастанием межнациональных конфликтов в СССР, а также в связи с возможностью перехода ядерного оружия в руки «опасных организаций». Такой переход возможен, заявил Уэбстер, если СССР распадется на отдельные страны.

НЕУЖЕЛИ ЭТО МЫ?

«Молодежь — творческая сила революционного обновления!..

Молодежь — наше будущее!..»

Хотелось бы в это верить. Но, наблюдая за аморфной массой самого прогрессивного, интеллектуального и самого независимого студенчества, его активной пассивностью, бесцельно слоняющимися по городу подростками, убивающими время в подворотнях, у студий двукозаписи и в видеосалонах, вопрос возникает сам собой: неужели это мы? Почему мы такими стали?

Может быть потому, что нас воспитывали в духе коммунистической морали, заставляя носить одинаковую школьную форму и одну и ту же прическу, ходить строем под барабан и горн, петь одну «любимую» для всех песню, читать одни и те же книги. Даже школы походили одна на другую.

И о каком развитии творческой личности, о каком формировании вкуса может идти речь? Молодежь превратилась в подвид, в послушную, бездомную и пошлую массу, которая не реагирует ни на какие преобразования, какой бы характер они ни носили.

Студенчество! Вот кто всегда шел в авангарде всего нового и неизведанного, но только не студенчество Страны Советов. Оно же находится в состоянии сонного блаженства.

Надеюсь, что вопрос о наполнении своего вечно голодного желудка является не главным. Да и чем, собственно, его набивать, что одеть, где купить, как достать. Я прекрасно понимаю, что на протяжении всей своей жизни мы занимаемся этими жизненно важными проблемами, без положительного решения которых нет смысла говорить о нашей духовности. Собственно это и есть борьба за место под солнцем, борьба за существование, а на остальное, то бишь искусство, культуру, политику и т. д. не остается просто ни времени, ни сил.

Но не хлебом единым сыт человек. Хотя мы не имеем опыта политической борьбы и не знаем, что такое свобода, я думаю, что пора ломать стереотипы, созданные исковерканным социалистическим обществом.

Те процессы, которые происходят сегодня в стране, несомненно отразятся на нашей жизни и жизни наших детей. Я не хочу осуждать или поддерживать те или иные политические и экономические шаги. Просто хотелось бы предостеречь от создания нового социалистического мутанта, построенного на власти денег и всеобщей бездуховности. Ведь то, что сейчас происходит в стране, — это лишь жалкое подобие демократии, гласности и рынка.

Д. НИКИФОРОВ.

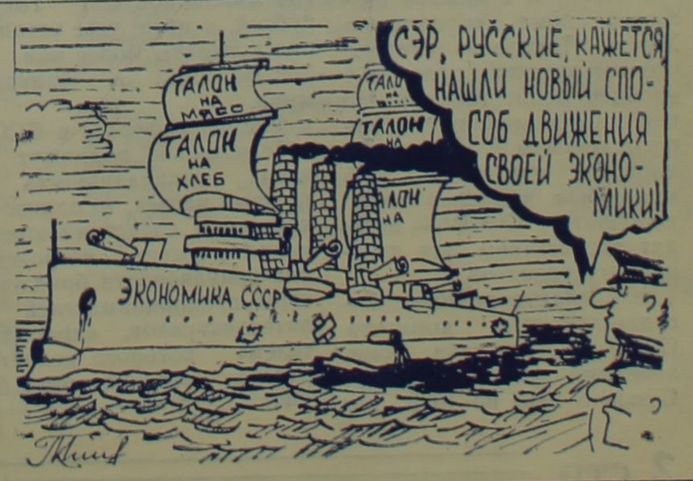

Интервью с бывшим следователем
Н. В. ИВАНОВЫМ
(стр. 3)

САДДАМ ХУСЕЙН — МУСУЛЬМАНИН?
(стр. 4)

Консультация юриста
КВАРТИРУ — В ЛИЧНУЮ СОБСТВЕННОСТЬ
(стр. 6)

ЗЕРКАЛО
НЕЗАВИСИМАЯ МОЛОДЕЖНАЯ ГАЗЕТА

№ 1 (5) 28 марта 1991 г. Цена 50 коп.

Он сказал «Приехали!» и махнул рукой...

СЛЫШАЛИ?

Сплошная детелефонизация успешно завершена в Махачкале. Из 600 аппаратов более половины снято работниками городской МТС с целью спасти добро: все остальные телефоны (главным образом — их трубки) успели разобрать местные радиолюбители.

Брошюрка анекдотов, выпущенная махачкалинским инфомационно - рекламным бюллетенем при службе быта «Курьер», вызвала резкий протест со стороны местного духовенства. Виной тому — недопустимые, с точки зрения мусульман, интимные подробности, встречающиеся в анекдотах про Штирлица. Не постигнет ли издателей горькая участь Салмана Рушди?

(ИМА-пресс)

ОБРАЩЕНИЕ

28 марта открывается внеочередной III съезд народных депутатов РСФСР. Вопрос не в том, кто на нем победит: Ельцин или Горбачев. Вопрос в том, по какому пути общество пойдет дальше. Мы призываем вас всеми возможными акциями в рамках закона поддержать позицию Председателя Верховного Совета РСФСР Б. Н. Ельцина.

РЕДАКЦИЯ.

Марш, марш правой!

Обращение руководителя к своему народу

Как радостно, оглядываясь вокруг, во всем видеть поступь новой жизни, к которой твердо и неуклонно ведет нас КПСС — вдохновитель и организатор всех наших побед. Ростки нового видны буквально во всем — и в танках на улицах Вильнюса, и в пустых полках магазинов, и в параличе власти, и в пародии на демократию, и т. д. и т. п. Все это — достижения социализма. Конечно, нереального — ведь истинный, т. е. гуманный, демократический, социализм, как утверждает наша родная партия, ждет еще всех нас впереди.

Вперед к светлому будущему, товарищи! Твердым и неуклонным перестроечным шагом идем мы к своей цели. Правда, к какой цели — никто толком не знает. Но это не главное. Главное идти, и при этом непременно под мудрым руководством.

Кстати, о руководстве. Оно у нас, товарищи, самое правильное, самое коллективное, самое дальновидное, самое ... В общем, курс верный, и народ его поддерживает. Ведь все, что сейчас происходит — будь то развал экономики, межнациональная вражда, укрепление личной власти, разгул организованной преступности — все это в русле перестройки. Это нормальный процесс, это так и задумывалось, товарищи!

Правда, есть в нашем обществе и недовольные отщепенцы. Но надо глядеть в корень. Чем они недовольны? Может быть тем, что президент бодро шагает вправо? Или тем, что пытаются отменить закон о печати и возродить цензуру? А может тем, что армии дан приказ защищать государство от многотысячных толп хулиганов, которые в последние годы зачастили на улицы наших городов? Ну, товарищи! Все эти обвинения хуже юмора. Ведь все это делается для блага народа! А народ все видит и все понимает.

Верной дорогой идем, товарищи!

Подслушал А. Галанов.

Рис. Т. Курбаналиева.

С ПРАЗДНИКОМ УРАЗА-БАЙРАМ!

КОПИИ

СЕКРЕТНЫХ ИНСТРУКЦИЙ ДЕПУТАТАМ – КОММУНИСТАМ

(стр. 3)

ПРАВА ЧЕЛОВЕКА В ШАРИАТЕ

(стр. 5)

Юридическая консультация

ХОЧЕШЬ БЕСПЛАТНО КВАРТИРУ?

(стр. 6)

ЗЕРКАЛО

НЕЗАВИСИМАЯ МОЛОДЕЖНАЯ ГАЗЕТА

№ 2 (6) 12 АПРЕЛЯ 1991 г.

ОЧЕРЕДНОЙ УКАЗ: ЗУБЫ НА ПОЛКУ!

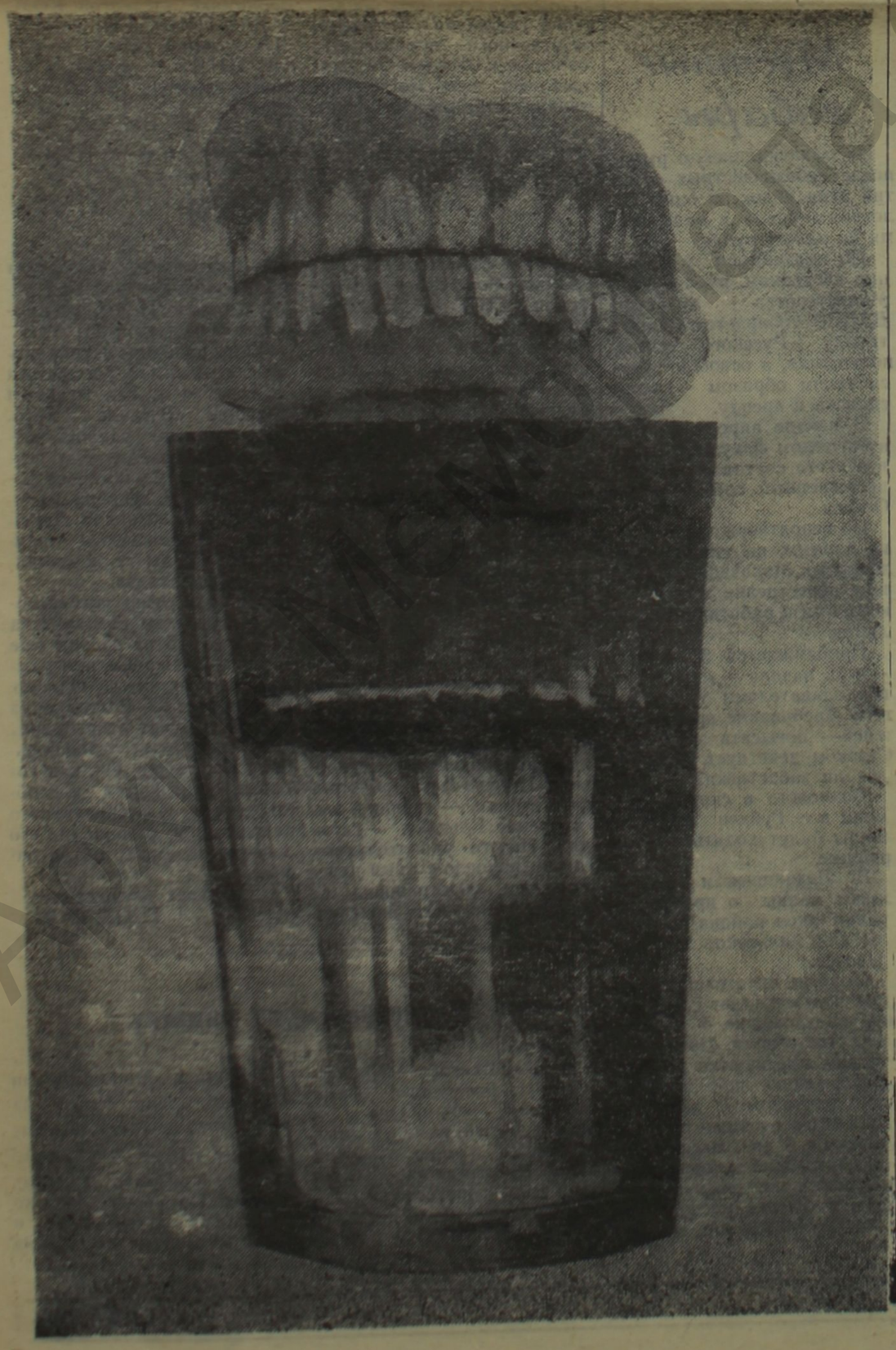

ИНФОРМАЦИЯ В НЕСКОЛЬКО СТРОК

В издательстве «Правда» часть машин намереваются приспособить для печатания обоев.

* * *

Руководство Вильнюсского горкома КПЛ/КПСС, узнав, что работницы находящейся поблизости столовой Министерства экономики собираются не давать «на дом» обеды привыкшим к барской жизни соседям, заявило, что уволит заведующую столовой с работы.

* * *

Пенсионер — инвалид А. Л., задержанный проезжавшими через Панделис военными, был вынужден снять штаны и доказать, что прячет не оружие, а деревянный протез.

* * *

Во время своего недавнего визита в Белоруссию Горбачев заезжал и в Могилевскую область, в городок Быхов. На встречу с Президентом людей отбирали строго по разнарядке. Накануне в Обкоме КПСС долго обмозговывали, кого из руководителей можно включить в список «допущенных».

* * *

Горисполком города Заречного утвердил порядок и нормы отпуска винно водочных изделий для свадеб, ритуальных обрядов, а также юбилеев. Мужчины, которым исполняется 50 и 60 лет, а также женщины в возрасте 50 и 55 лет, официально отнесены к категории юбиляров и наделены правом на покупку десяти бутылок любого содержания. О не доживших до своего юбилея позаботились лучше: на поминки власти города позволили продавать до сорока бутылок «горькой». Тут уж хватит на всех, была бы закуска.

* * *

Установлено: только продукция подмосковного производственного объединения «Фосфат» уносит 2200 жизней каждый год! Обычная уксусная кислота, выпускаемая Дмитровским заводом, — это 3 тысячи смертей. Ежегодно!

«БОРИС ОПЯТЬ ОКАЗАЛСЯ ПРАВ?»

(Беглые заметки о внеочередном Съезде депутатов РСФСР)

3-й (уже второй внеочередной) Съезд народных депутатов РСФСР, созванный по требованию депутатов из фракции «Коммунисты России», обещал много интересного и неожиданного. Но того, что случилось 28 марта в день его открытия, никто не предполагал. С утра центр Москвы и подступы к нему были плотно оцеплены милицией и солдатами. Буквально, через каждые десять метров по дороге из гостиницы «Россия» в Кремль депутаты натыкались на милицейский пост. Только между кремлевской стеной, собором Василия Блаженного и Кузнецким мостом я насчитал более 30 военных грузовиков с солдатами. Всегда спокойно относящийся к присутствию военных, я, все же, ощутил некоторую внутреннюю тревогу и чувство задетого достоинства депутата и гражданина Российского государства.

Столица напоминала осажденный город, блестели на солнце щиты и шлемы непрерывной цепи солдат, плотно окруживших близлежащие к Красной площади районы... Но Съезд нашел в себе силы прервать свою работу из-за невозможности работать чуть-ли не под дулами автоматов.

Все же манифестация в поддержку курса Председателя ВС РСФСР Б. Н. Ельцина, которой так боялся Президент и из-за которой несколько дивизий прибыло в столицу, состоялась. И участвовало в ней отнюдь не «50 тысяч», как утверждал министр внутренних дел СССР Б. Пуго, а около миллиона москвичей. Это был достойный ответ Президенту Горбачеву. Михаил Сергеевич часто жалуется, что кто-то оскорбляет его президентскую честь и достоинство, даже Закон принял на этот счет. Но кто же ответит за оскорбление, унижение чести и достоинства, игнорирование высшего законно избранного органа власти крупнейшей Республики Союза, когда без какого-либо согласования с ее правительством, в ее столице вводится чрезвычайное положение?

Что касается непосредственно работы Съезда, то можно однозначно заявить, что цель его организаторов не достигнута: сместить Б. Н. Ельцина не удалось. Более того, позиции демократов существенно укрепились: во-первых, после трудных дебатов все же назначена дата всенародных выборов первого в тысячелетней истории России Президента — 12 июня 1991 г., во-вторых, в рядах «Коммунистов России» произошел раскол — образовалась новая депутатская группа «Коммунисты за демократию» во главе с Героем Советского Союза, ветераном Афганистана, полковником А. Руцким. Группа, уже насчитывающая более 170 человек (в их числе депу-

(Продолжение на 3 стр.)

К ПОЛОЖЕНИЮ В НОВОЛАКЕ

Статья «ЖДАТЬ БОЛЬШЕ НЕЛЬЗЯ!» (стр. 3).

ИГРЫ ДАГЕСТАНСКОЙ ФЕМИДЫ

Статья «ПРАВДА «ДАГЕСТАНСКОЙ ПРАВДЫ»? (стр. 4).

ПЕРЛЫ РАМАЗАНА

«АБДУЛАТИПОВ РАМАЗАН СКАЗАЛ В МЕСЯЦ РАМАЗАН» (стр. 4).

ЗЕРКАЛО

НЕЗАВИСИМАЯ МОЛОДЕЖНАЯ ГАЗЕТА

№ 3(7) • МАЙ 1991 года • Цена 50 коп.

ЭТУ ГОРБАТУЮ СИСТЕМУ УЖЕ НЕВОЗМОЖНО ИСПРАВИТЬ...

ИНФОРМАЦИЯ В НЕСКОЛЬКО СТРОК

По сведению газеты «Пятница», цены на анашу в Караганде — 200 рублей за стакан.

Как стало известно службе «Инфоновости», в комитетах Верховного Совета СССР ведется работа над проектом Закона о порядке изменения записей о национальности в паспортах и других официальных документах. Согласно этому законопроекту, гражданин СССР получает право по своему желанию изменить в паспорте запись о своей национальности или вообще не иметь этой записи.

Перестала быть секретом численность создаваемой в Грузии национальной гвардии. По заказу правительства республики механический завод в Тержоле приступил к изготовлению двух тысяч двухярусных коек. Работа идет ударными темпами. В сжатые сроки переоснащен цех, где выполняется заказ. С помощью местной префектуры решена проблема обеспечения сырьем и электроэнергией. Сто коек для гвардейцев коллектив предприятия изготовит безвозмездно. Об этом сообщило агенство «Сакинформ».

По данным опроса общественного мнения, проведенного военными социологами в различных регионах страны, 50 процентов юношей против всеобщей воинской обязанности. При этом 59 процентов молодых людей заявили о своем намерении любым путем уклониться от военной службы. И только 17 процентов будущих призывников высказали желание охранять Родину.

«Законны ли действия совместных предприятий, обещающих устроить советских граждан на работу за рубежом?» С этим вопросом корреспондент ИС «Для всех» обратился к ответственному сотруднику американского посольства. «Нет, не законны, — таков был ответ. — Только посольства имеют подобные полномочия, а среди советских бизнесменов много, мягко скажем, аферистов, которые делают деньги на доверии простосердечных граждан».

ЗАЯВЛЕНИЕ Союза журналистов

Гласность в опасности. С каждым днем растет давление на средства массовой информации.

Первый удар был экономическим. Прошлогоднее повышение цен на типографские и почтовые расходы поставило многие периодические издания, в том числе и центральные, на грань финансовой катастрофы.

Политические удары наносятся по редакциям ряда газет, журналов , информационных агенств, телепрограмм.

Дело дошло до прямых покушений на жизнь журналистов. Сначала прозвучал выстрел в Ленинграде — ранен известный ленинградский тележурналист Александр Невзоров. Во время выполнения редакционного задания была убита журналистка газеты «Молодежь Азербайджана» Салатын Аскерова. Выстрелы раздались и в Калуге — убит редактор областной газеты «Знамя» Иван Фомин, тяжело ранен фотокорреспондент Геннадий Головков. Преступные элементы угрожают и другим нашим коллегам.

Союз журналистов СССР выражает крайнюю озабоченность создавшимся положением. Мы настаиваем на гласном обсуждении фактов давления на органы массовой информации. Мы требуем от правоохранительных органов скорейшего расследования преступлений, совершенных против журналистов.

Перестройка, гласность открыли людям глаза. Теперь реакционные и преступные силы стараются их закрыть — в прямом и переносном смысле.

СЖ СССР призывает всех прогрессивных журналистов страны сплотиться перед лицом появившейся опасности, честно исполнять свой гражданский долг.

Рис. Т. Курбаналиева.

Архив 667 Оп. 46. 16

ЧУДОВИЩЕ ИЗ ПРОБИРКИ

БЕССМЕРТНАЯ ПЕСНЬ ШАЛ-КИЙИЗА

НЕВЕЖЕСТВО ПОД СЕНЬЮ ЗЕЛЕНОГО ФЛАГА

ЗЕРКАЛО

НЕЗАВИСИМАЯ МОЛОДЕЖНАЯ ГАЗЕТА

№ 4(8) ИЮЛЬ 1991 года Цена 50 коп.

НЕВЕЖЕСТВО ПОД СЕНЬЮ ЗЕЛЕНОГО ФЛАГА

О религиозном экстремизме мы много слышали и читали. Теперь столкнулись с ним лицом к лицу. И не где-нибудь, а в столице республики. События 13 июня на центральной площади Махачкалы повергли в шок мирных горожан, да и всех жителей и гостей Дагестана. Впервые на улицах Крепости Махача появились бэтээры, солдаты с автоматами: в городе — чрезвычайное положение. Слывший до сих пор «островком стабильности» на Кавказе, Дагестан стал очередной горячей точкой на карте страны. Трагедия на площади Ленина, в результате которой пролилась человеческая кровь, — серьезное предупреждение об опасности, появившейся со стороны новоявленных «имамов» и «корифеев от Ислама». И горе тем, кто вовремя не дооценит этот «паломнический синдром» и не сделает верные выводы.

На мой взгляд, абсолютно ясно, что в данном случае мы имеем дело с элементарным невежеством — правовым и религиозным. Во-первых, по всей видимости, кое-кому еще нужно объяснять, что все вопросы религиозного характера, в том числе и хаджа, находятся в компетенции Духовного Управления мусульман Дагестана, а не Верховного Совета и Совета Министров ДССР. Во-вторых, высокая стоимость поездки в Мекку, диктуется не злой волей Кабинета Министров СССР и Совмина РСФСР, а объективно действующими экономическими законами. В-третьих, следовало бы вспомнить (хотя нельзя вспомнить то, чего не знаешь) слова Пророка, да будет мир над ним: «Аллах не любит ненужного фанатизма и крайностей в проявлении веры. Достойное поведение есть признак совершенства веры». Но коротка человеческая память: будущие «хаджи», стремясь попасть на Священную землю Аравии, забыли и то, что несколько месяцев назад, когда исчадие ада Саддам Хуссейн посмел обстреливать ее Священную территорию ракетами, они поддержали его, объявив запись добровольцев и создав «комитет поддержки Ирака». Кстати, следует усомниться, все ли митинговавшие едут к Каабе с чистыми помыслами и шахадатом. Ведь многие почему-то везут с собой фотоаппараты, пылесосы, унцукульские сувениры... Ну что же, Бог им судья.

Отмечая большие усилия правительства республики, Председателя Верховного Совета Дагестана М. М. Магомедова по выполнению прихотей «мусульман», их терпение и такт (вероятно, на этот раз именно они действовали согласно Священной Сунне: «Сдержанность и выдержка возвеличивают человека»), желание помочь людям, в то же время хочу обратить внимание на следующее. В Дагестане поднимает голову исламский фундаментализм. Это не преувеличение, а реальность наших дней. То, что мы наблюдаем сегодня в республике в связи с возрождением Ислама, не будет ошибкой на-

(Продолжение на 3 стр.)

К НАЦИОНАЛЬНЫМ ОТНОШЕНИЯМ В ДАГЕСТАНЕ

В последнее время я все больше и больше испытываю чувство тревоги за дальнейшие судьбы дагестанских народов, за нашу республику, за идеалы добра и справедливости, за общечеловеческие духовные и нравственные ценности. Меня особенно тревожит все усиливающаяся тенденция к распаду национального единства Дагестана, к обособлению отдельных дагестанских народов, к усилению, скажу откровенно, неприязненного отношения друг к другу.

Как известно, все эти годы в нашей стране дружба народов держалась на подавлении воли меньшинства и ущемлении его интересов, на имперской власти сильного над слабым, на молчании обиженного и восхвалении «старшего». «Старшим не по рождению» определял себя тот, кто посильнее. Малые народы, как и отдельно взятые личности, воспитывались в покорности и молчании. Малейшее недовольство рассматривалось как акт проявления национализма и вражды по отношению к другому народу, как подрыв основ дружбы и интернационализма.

Проводником имперской политики по национальному вопросу в Дагестане, как и в Союзе в целом, выступал партаппарат КПСС. Вожди партаппарата во имя сохранения и укрепления своей власти ориентировались лишь на вышестоящие инстанции и должностные лица в центре. Мнение своих народов, их интересы и чаяния никого не трогали. Мысли и чувства людей, любовь к своему народу, языку, культуре, традициям рассматривались как предмет для нравоучений, что мол, традиции и обряды прошлого «несовместимы с марксистской идеологией и социалистической моралью, современной жизнью советских людей», что нельзя допустить «безотчетную приверженность к «своему» клочку земли» и т. д.

Мы привыкли к таким выражениям, как «русский лес», «русский квас», «русское раздолье», «русская степь», «русская водка», «русский север», «русский характер», «русская зима». Никому и в голову не придет рассматривать подобные выражения в негативном плане, как выражение националистической приверженности к «своему» клочку земли. Но совсем другое отношение наблюдается со стороны местных партийных идеологов к представителям дагестанских народов, выражающих чувство любви к своим национальным атрибутам. Бывший первый секретарь Дагобкома КПСС М.-С. И. Умаханов писал: «Некоторые поэты чрезмерно увлекаются воспеванием «аварских гор», «кумыкских степей», «лезгинской осени», «даргинского характера, «лакского гостеприимства» и других совершенно надуманных вещей,якобы характеризующих национальную самобытность той или иной народности».

Национальная самобытлность не входила в сферу забот партийной идеологии, к[illegible] проводился на уничтожение этой самобытности, на стирание национальных граней, культурно - исторических, этно - психологических и иных отличий, на создание стерильной общности «Иванов, непомнящих родства». Местные партийные вожди никогда бы не посмели критически высказаться в адрес приведенного типа русской национально - языковой атрибутики, но они целенаправленно, каплю за каплей выдавливали из сознания своих народов чувство самобытности.

Магомед-Салам Ильясович Умаханов осуждал кумыкского поэта М. Атабаева за то, что он якобы в своем стихотворении «28 раз упомянул об Аксае». Но сам первый секретарь Дагобкома КПСС не постеснялся при этом в одной статье 23 раза упомянуть товарища Л. И. Брежнева. Теперь разберись, чья же нравствнность — поэта М. Атабаева или партийного вождя М.-С. И. Умаханова — больше соответствует социалистической морали.

Уничтожение частной собственности и личной заинтересованности человека в результатах своего труда привело к конце концов к процессу деградации наций, национальных культур, национальных историй и национальных языков. В нашей республике эта тенденция наметилась со всей очевидностью.

(Продолжение на 3 стр.)

И ЕЖУ БЫЛО ПОНЯТНО, КТО СТАНЕТ ПРЕЗИДЕНТОМ

Провинциальные новости

Студент I курса исторического факультета Даггосуниверситета Умалат Сайгитов прошел первый отборочный тур конкурса «Любовь с первого взгляда». Как известно, финальная часть этой телеигры проводится в Лондоне.

Иные готовы последнюю рубашку отдать во имя любви к прекрасному. Один из таких фанатов дагестанцев дал объявление в газете: «Меняю лайковый пиджак на пианино». И поменял-таки.

Ученик знаменитых футбольных наставников Юппа Дерваля и Гельмута Шена, турецкий бизнесмен Муртаза Тавхан, некогда тренировавший западногерманские и турецкие клубы, намерен создать в Махачкале совместное предприятие по производству спортивной одежды и строительству спортивных площадок. Пока же он консультирует махачкалинское «Динамо».

ЗЕРКАЛО

НЕЗАВИСИМАЯ МОЛОДЕЖНАЯ ГАЗЕТА

№ 5(9) АВГУСТ 1991 года Цена 50 коп.

ЧИТАЙТЕ В НОМЕРЕ:

К НАЦИОНАЛЬНЫМ ОТНОШЕНИЯМ В ДАГЕСТАНЕ

СТАТЬЯ ЗАПИРА АБДУЛЛАЕВА (СТР. 3)

СОВЕТСКАЯ ВОЕННАЯ МОЩЬ

ОТРЫВКИ ИЗ СПРАВОЧНИКА МИНИСТЕРСТВА ОБОРОНЫ США (СТР. 4—5).

ПРИШЕЛЬЦЫ В МАХАЧКАЛЕ...

СТАТЬЯ «СТРАННАЯ ИСТОРИЯ» НА СТР. 7

ВСЕСОЮЗНЫЙ ФОТОФАКТ

ЩЕКИ ПАВЛОВА—ЗАКРОМА РОДИНЫ.

ПАВЛОВ, ПОДЕЛИСЬ ЗДОРОВЬЕМ С ГОРБАЧЕВЫМ!

★

Читатель! В день подписания газеты в печать в стране произведен государственный переворот. Отсутствие соответствующих материалов в нашей газете не означает, что это событие прошло мимо нашего внимания. Мы еще выскажемся по этому поводу.

★

ПРОВИНЦИАЛЬНЫЕ НОВОСТИ

Не всем везет в жизни. Одна студентка — заочница географического факультета Дагестанского пединститута получила «двойку» на госэкзаменах нынешнего горячего лета. А это значит, что домой она вернулась без заветного диплома.

Долго «тянули» преподаватели «выпускницу». Последней попыткой добрых экзаменаторов спасти девушку от провала был примитивный (оказывается, не для всех) вопрос: «Покажите на карте Махачкалу». Однако, изрядно попотев у карты, «будущая учительница» так и не справилась с этой, вроде бы пустяковой задачей. Что и вынудило, наконец, «объективных» преподавателей из респектабельной экзаменационной комиссии Дагестанского ликбеза — так недвумысленно называют в народе наш Государственный пединститут — прийти к роковому для несостоявшейся выпускницы—91 решению.

Дербент — не только второй по величине и значению населенный пункт Дагестанской ССР. Этот полуевропейский, полувосточный город занимает также второе место в республике по количеству издаваемых здесь газет.

До недавнего времени их было две: «Дербентские известия» на русском языке и «Ленинчи» — на азербайджанском. Сечас появилась и третья — на татском. Правда, по своему объему она вдвое уступает двум первым. А дело было так.

Татский вкладыш в «Дербентских известиях», отдавая дань моде и времени, объявил себя «суверенной, и независимой» газетой. То есть стал выходить самостоятельно под собственным названием «Ватан» («Родина»), порвав «родственные связи» с органом Дербентского ГК КП РСФСР и городского Совета народных депутатов. Но унаследовал от своего предшественника лозунг пролетарского интернационализма: «Пролетарии всех стран, соединяйтесь!».

По неофициальным данным, то бишь слухам, в Дербенте назревает «опасность» возникновения новых самостоятельных и независимых, возможно, и радикальных газет. Подтвердятся ли слухи? Поживем — увидим.

ТАХМИРАЗ ИМАМОВ,
внеш. корр.

В старинном центре терского казачества городе Кизляре принято решение о строительстве православной церкви. Идет сбор пожертвований. Самый крупный взнос — 4 тысяч рублей — сделан пока Кизлярской городской мечетью. Это яркий пример взаимопонимания и согласия между мусульманской и христианской общинами города. Не митинги и шествия, а подобные реальные дела, воля к миру и сотрудничеству, стремление помочь друг другу украшают истинно верующих людей, будь то мусульмане, христиане или иудеи.

600 лет исполняется в этом году со времени создания одного из крупнейших государств средневековья — Ногайской Орды и национального эпоса ногайского народа «Эдиге» (Идегей»), посвященного основателю этого государства. К юбилею приурочена Всесоюзная научно-практическая конференция «Историко-географические аспекты развития Ногайской Орды». В плане мероприятий — автопробег по местам проживания ногайцев, который завершится в древней столице Орды г. Сарайчике, расположенном на территории современного Казахстана, а также скачки, фольклорный праздник и др. Ожидаются гости из Москвы, Татарстана, Башкирии, Казахстана, Узбекистана, Кыргызстана, Азербайджана, Гагаузии, Крыма, Турции, Румынии, США и Венгрии.

Народное движение «Тенглик» выиграло судебный процесс у республиканского комитета КП РСФСР. Основанием для судебного иска стало постановление бюро рескома, опубликованное в Дагестанской правде»: коммунисты назвали митинг, проведенный «Тенгликом», подстрекательским. Проигравшая сторона подала жалобу в высшие инстанции.

Духовное управление мусульман Европейской части СССР и Сибири выделило для Ногайского района Дагестана 4 места в Уфимском медресе. Дело в том, что район нуждается в молодых служителях исламского культа. Духовное управление мусульман Дагестана, где сохраняется нестабильная ситуация, не в состоянии решить эти вопросы.

К. АЛИЕВ.

В ночь с пятого на шестое ноября прошлого года уроженец села Нижний Джалган Дербентского района Ильяс Шихалиев, водитель, автомашины ГАЗ—53 за госномерами 62—35, проезжая через ворота Баят-капы, ведущие в самый верхний магал города Дербента, задел портал внутренней арки. Утром после ЧП, он явился к директору историко-архитектурного и художественного музея — заповедника и дал твердое мужское слово: разрушенный портал будет восстановлен в кратчайший срок. Ему поверили. Но прошел месяц, другой, а дело не двигалось.

Сотрудники музея решили навестить Ильяса дома, где его брат (сам Шихалиев оказался в командировке) в свою очередь пообещал взяться за дело. На следующий день у ворот Баят — капы появились стройматериалы, на чем «строительство» и закончилось.

Решено было передать дело в городской суд, предъявив Шихалиеву иск на сумму 720 рублей. В горнарсуде дело пролежало около месяца, после чего материалы были переданы в районный суд по причине того, что «И. Шихалиев — житель района, а не города».

С того времени уровень Каспийского моря заметно повысился, и недавно вода затопила прибрежные дома. Повысилась также и сумма ущерба, нанесенного вторым по счету воротам южной городской стены, достигнув 2 тысяч рублей. Когда же можно будет поставить точку в этой истории?

ЗАРИМХАТ.

Архив Мемориала

ЗЕРКАЛО

Le Daguerréotype

№ 1 (13) ЯНВАРЬ 1992

Павел Глоба предсказывает

Очень эмоциональный, резкий в своих суждениях Павел, не очень опасаясь гнева сильных мира сего, знакомит непосвященных с тайнами звезд, которые непосредственно связаны с нашей жизнью и жизнью выбранных нами же «рулевых».

Астрология — серьезная система знаний, которая не является сбором суеверий, а опирается на конкретные факты прошлого и настоящего. Она базируется на знаниях и наблюдениях древних, которые еще несколько веков назад сказали больше, чем это могут сделать астрологи сегодняшнего дня.

Наиболее уважаемый и почитаемый Павлом Глобой астролог — Мишель Нострадамус, который еще в 16 в. предсказал, что будет с нашей страной. Он вообще очень много уделял внимания Союзу государств на Востоке Европы. Предсказал революцию 17-го года, положившую начало «страшным черным дням», которые должны были длиться 73 года, 7 месяцев и 18 дней. По расчетам Нострадамуса именно летом 1991 года должен был наступить конец тоталитарному режиму. Мы все ьлич этому свидетелями. Нострадамус (в какой уже раз!) оказался полностью прав: империя зла распалась в июле — августе 1991 г. Почему в июле? Ведь неудавшийся переворот произошел в августе? Однако, по словам Глобы, перевороту предшествовало одно, мало кем замеченное, событие. 26 июля в Москве, в возрасте 98 лет умер Лазарь Моисеевич Каганович. Впрочем, умер он своей смертью или нет (в момент опознания тела на шее у него была веревка), нам остается только догадываться. Но факт остается фактом: Кагановича не стало. Кстати, и это тоже было предсказано Нострадамусом. Оказывается, для того, чтобы наша страна смогла начать новую жизнь, необходима была смерть «трех старцев», а именно: Молотова, Маленкова и Кагановича — трех страшных людей, продавших давно свою душу дьяволу, но не спешивших покидать ту землю, которой

См. Павел Глоба, с. 5.

Спасет ли нас либерализация цен?

Казалось бы, жизнь крепко проучила нас, что значит не уважать экономические законы. Была возможность не раз убедиться, что они не подвластны никакому правительству, будь оно большевистское, капиталистическое или демократическое. Ан нет, опять иные снова норовят оказаться сильнее объективных законов в экономике. Вот и сейчас все суверенные государства Союза либерализуют цены.

Мое личное мнение — без основательной подготовки это не делается, условий для этого нет. Что я имею в виду? Дело даже не в том, что если вспомним историю, свободный рынок на Западе строился веками, а сформировался он в полном объеме только в последние пять-шесть десятилетий. Главное — надо посмотреть, почему им это удалось. Так вот, цель была достигнута в тот момент, когда свободный рынок стал получать достаток, если не сказать изобилие товаров. Тогда же появилась и конкуренция. Чтобы выжить в конкуренции, ничего другого не оставалось, как улучшить потребительские и качественные характеристики продукции, налаживать рекламу, добиваться снижения себестоимости. И только на этом этапе заработал механизм саморегулирования цен и товарной массы без искусственного вмешательства государства в этот процесс.

У нас же, согласитесь, ситуация совсем другая, как, по сути, либерализация цен началась с созданием кооперативов.

Если вспомним, это было время, когда страна испытывала глубокий дефицит товаров и по количеству, и по качеству. Либерализация в этих условиях вызвала бурное развитие инфляционных процессов. Если с 1985 по 1989 год инфляция денег шла более медленными темпами, и в магазинах встречался кой-какой товар по госцене, то после этого инфляция помчалась галопирующими шагами. Товары фактически исчезли с прилавков.

Возникла новая проблема: цены высокие, официально-договорные или коммерческие, а по сути — свободные, а зарплата низкая. Встал вопрос, как поддержать жизненный уровень людей. Избран был, на мой взгляд, губительный путь через рост цен и зарплат, а не увеличения производства товаров.

Поясню свою мысль на простых примерах. Предположим, зарплата увеличилась с 200 до 400 рублей в месяц. На первый взгляд, вроде бы неплохо. Но если учесть, что товаров произведено меньше прежнего, то фактически покупательская способность прибавки к зарплате равна нулю. К примеру, один из участков обувной фабрики выпускал за месяц сто пар ботинок по 35 рублей каждая. Значит, выручка составляла 3.500 рублей, из которых пяти рабочим платим за труд тысячу рублей, а фабрике оставалось 2.500 рублей. Сейчас эти пятеро рабочих изготовляют 80 пар обуви. Но хотя производство и сократилось, общая зарплата их поднялась до двух тысяч рублей. Выходит, что доход фабрики сразу падает до 800 рублей, что сразу ухудшает ее финансовое положение. Чтобы выйти из него, фабрика продает продукцию по более высоким ценам через биржу или кооперативы, которые, в свою очередь еще в несколько раз взвинчивают цены.

А как отразится либерализация цен на продовольственном рынке? Собственно, мы это уже ощущаем. А дальше — больше. Колхозы, фермеры, крестьяне тоже вынуждены будут поступать соответственно, чтобы за тот же труд через цену получать равную оплату. Раньше крестьянин, чтобы купить пару ботинок за 35 рублей, продавал 7 килограммов мяса или 35 килограммов пшеницы и так сводил концы с концами. Сейчас же, когда ботинки стоят 750 рублей, для покупки их пришлось бы продать ему куда больше продукции. Естественно, он постарается получить нужные ему деньги за прежнее ее количество. И получит. При нынешнем дефиците продовольствия у крестьянина два выхода: придержать продукты или самому диктовать цены. В любом случае теперь уже командовать свободным рынком будет не промышленник, а производитель сельхозпродуктов.

Павел Кожин.

Анонс

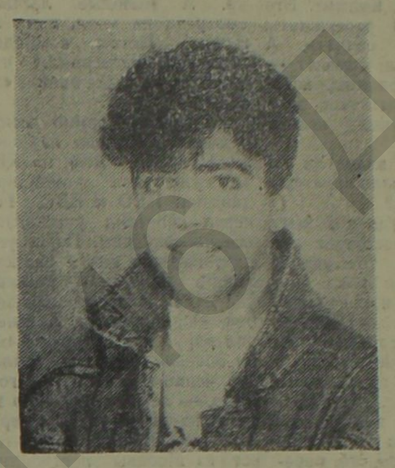

Знакомьтесь: Умалат Сайгитов, студент исторического факультета ДГУ, финалист телеконкурса «Любовь с первого взгляда», выигравший вместе со своей избранницей из Одессы «романтическое путешествие».

Хотите познакомиться поближе? Задавайте вопросы!

Жертвы в Карибском конфликте были

Карибский конфликт... Принято считать, что великое противостояние двух сверхдержав обошлось без жертв.

Это не совсем так. По крайней мере 14 человек советских военных моряков погибли в морской пучине в результате торпедной атаки американского эсминца на нашу дизельную подводную лодку.

Из всего экипажа подлодки чудом остались в живых два человека. Оба они ржане. Один из них, Евгений Т., после долгих уговоров согласился рассказать об этом трагическом эпизоде, который повлиял на всю его дальнейшую судьбу.

В ноябре 59-го года его призвала в СА, направили служить в морфлот, в Кронштадт. Вместе с ним в Кронштадт попали еще 48 парней из Латвии. После года «учебки» 2 октября 61-го года дизельная подлодка без номерных знаков с экипажем 16 человек вышла в автономное плавание в район Карибского бассейна. Старший матрос Евгений Т. был одним из членов экипажа. Подлодка должна была сопровождать советский сухогруз с хлебом на Кубу.

На подходе к Кубе сухогруз блокировали американские тральщики. Наши моряки рассказывали, что гражданские суда не обстреливались, но американские тральщики подходили вплотную к сухогрузам и при помощи взрывпакетов поднимали сильную волну. Суда начинали опасно крениться, и бывали случаи, когда они переворачивались и тонули. При этом никому из команды спастись не удавалось, поскольку все, что оказывалось на поверхности, затягивало в огромную воронку. Возможно, найдется кто-то из очевидцев, кто мог бы более подробно рассказать об этих событиях.

Капитан отдал команду — всплыть. Видимо, для устрашения. Кстати, противники «пугали» друг друга по-разному. Например, всплывшие подлодки — наша и американская — подходили друг к другу вплотную и начинали «пихаться» бортами, давили на психику: у кого двигатель мощнее, кто кого оттеснит.

Подлодка, на которой находился Евгений, поднялась на поверхность, и тут же по ней были выпущены две торпеды с эсминца. Одна прошла мимо, другая попала в цель. Подлодка раскололась. Евгений находился в одном из центральных отсеков. В момент взрыва он потерял сознание. Как оказался на поверхности, не знает, предполагает, что его давлением выбросило из лодки в месте разлома. Удалось спастись еще одному матросу, его земляку, аппаратчику торпед. Возможно, он воспользовался запасным люком. Очнулся Евгений в воде, почувствовал, что его тащат багром.

Подобрали их с Янисом американские моряки. Евгений то приходил в сознание, то снова впадал в забытье. Потом их с товарищем американцы передали на советский флагманский корабль.

Евгений попал в Таллин, в госпиталь. Отлежал четыре месяца. Частично потерял зрение и слух. Однако после излечения его не комиссовали, а направили дослуживать в стройбат. В воинском билете о службе в морфлоте и контузии ничего не записано. А в графе «место службы» написали «Военный строительный отряд». Евгений дослужил в стройбате «до звонка» (в общей сложности вместе с пребыванием в госпитале—четыре года). И демобилизовался. Через полтора года его повесткой пригласили в военкомат якобы по вопросу переподготовки. Пришел. Его тут же без всяких объяснений забрали и отправили в г. Остров Псковской области, оттуда в Лугу. А в Луге военный трибунал приговорил его к восьми годам лагерей. По пресловутой 58-й статье — «враг народа». Во время допроса военные начальники намекали, что располагают якобы кассетой с записью каких-то откровений старшего матроса с разглашением некой государственной тайны. Что это за тайна, какие секреты мог знать старший матрос и что он мог разболтать противникам, если все это время находился в полусознательном состоянии? Его возражений, конечно, никто не принял во внимание. Видимо, у органов была определенная установка по отлову энного количества шпионов и предателей. И глупо было бы не воспользоваться таким случаем и не «заместить» морячка, побывавшего (хоть и не по своей воле) за «железным занавесом».

Словом, отправили Евгения в лагерь для политзаключенных в Перми. О лагере у него сохранились не самые плохие воспоминания. Много там было, по словам бывшего матроса, хороших, умных людей—писателей, художников. Кстати, там же он познакомился с двумя бывшими пограничниками с Дальнего Востока, которые, будучи в карауле оказались на льдине в море, ее оторвало от берега сильным ветром. Они пространствовали около двадцати дней — умирали от голода, съели сапоги, ремни. Подобрали их тоже американцы, передали нашей стороне. Ребята сначала получили по ордену Красной звезды, а потом «загремели» по той же статье и на тот же срок.

В лагере шили рабочие рукавицы, за это платили зарплату, и даже неплохую. Можно было ездить в отпуск. Это было время «оттепели». Все годы родные Евгения ходили по инстанциям, добивались восстановления справедливости. Обращались за помощью к Янису: ведь это был свидетель, который мог бы подтвердить невиновность товарища. Тем более что он не был ни ранен, ни контужен и прекрасно знал, как обстояло дело в действительности. Однако Янис категорически отказался лезть в это дело: «Я ничего не знаю!» Видимо, парня, хотя и не посадили, но крепко запугали. Возможно, от этапа его спасло то, что отец его был высокопоставленным лицом в тогдашней Латвии. У Евгения же высоких покровителей не было. Но за хорошее поведение и выполнение рабочих норм его все-таки освободили досрочно.

Евгений вернулся в Ригу. Встретился с Янисом, поговорили крупно, даже поодрались. На том и расстались!

СМ — СЕГОДНЯ.

Официальная хроника

В конце прошлого года государственный секретарь США Джеймс Бейкер посетил Казахстан с официальным визитом и имел полуторачасовую беседу с Нурсултаном Назарбаевым. Оба провели встречу в чем мать родила: государственные мужи беседовали в сауне.

Россия должна извиниться перед Афганистаном за свою военную авантюру, заявил вице-президент республики Александр Руцкой.

Депутаты Казахстана приступили к обсуждению проекта бюджета на 1992 год. Предусматриваемые доходы — 72 миллиарда, расходы — 105 миллиардов. Дефицит бюджета—почти 33 миллиарда «деревянных».

Отдел контрольной информации и подготовки проектов документов государственного инспектора России Валерия Махарадзе подготовил для президента, пред-

Кадровые дрязги. Как это было

Запир Абдуллаев.

В последнее время все больше и больше обостряется политическая обстановка в республике. Коррумпированное и прокоммунистически настроенное руководство республики вцепилось в свою власть и, чтобы ее сохранить, прибегает к различным маневрам. Оно внутренне поддержало августовский переворот и, чтобы уйти от ответственности, перелицевалось, использовав демократическую терминологию. Для того, чтобы удержаться у власти, оно объявило о полном обновлении составов Верховного Совета и Совета Министров, создало при правительстве республики множество различного рода «экспертных» комиссий, завело советников и консультантов и стало проводить так называемые «общественные собеседования» с членами Совмина. Цель этих «собеседований» — вновь утвердить тех же министров, но на этот раз с одобрения «широкой общественности».

Прежде чем приступить к проведению «общественной экспертизы» членов правительства в Совете Министров разработали «Процедуру» этой «экспертизы», согласно которой министры в течение 15—20 минут излагают свои программы, после чего участники «экспертизы» задают им вопросы, высказывают свои замечания и пожелания. Заканчивается эта процедура тайным голосованием. Ведет заседания помощник Председателя Совмина Б. В. Захаркин, который не забывает время от времени напоминать участникам игры, что их пожелания и результаты голосования не имеют ровно никакого значения — все будет решать председатель Совмина.

Первое «собеседование» состоялось 11—12 октября 1991 года. Обсуждались следующие кандидатуры:

1. Аджигайтканов Нарбек Ажокович, ногаец, 1937 года рождения, бывший член КПСС (в документах, естественно, не указывается), инженер - механик сельского хозяйства, занимает должность председателя Гособъединения «Дагестанагроснаб», председателем Совета Министров рекомендуется на должность заместителя Председателя Совета Министров. Результаты голосования не оглашены.

2. Юзбеков Зайдуллах Кадималиевич, табасаранец, 1945 года рождения, бывший член КПСС, доктор экономических наук, заведующий отделом экономики АН СССР, рекомендуется по совместительству на должность заместителя Председателя Совета Министров — председателя Госкомитета ДССР по управлению госимуществом. Результаты голосования не оглашены.

3. Абдуразаков Магомед Гитинович, аварец, 1939 года рождения, педагог (эта специальность зафиксирована в документах, окончил заочную партшколу в Ростове), бывший член КПСС, генерал - майор милиции, первый заместитель министра внутренних дел ДССР, рекомендуется на должность министра внутренних дел. Результаты голосования не оглашены.

4. Амиров Санд Джапарович, даргинец, 1954 года рождения, бывший член КПСС, экономист (эта специальность зафиксирована в документах, окончил Московский всесоюзный заоч-

(Окончание на с. 2).

Год обезьяны, а жизнь собачья

В постели с Мадонной

Интервью Глена О'Брайена, «СМАТ»

Глен О'Брайен: Когда мы впервые встретились, я подумал, что ты черная. У тебя были черные волосы, и ты выглядела очень загорелой.

Мадонна: Я — загорелой? Не может быть. Ах, да, я тогда вернулась с Багам. Это был второй шикарный загар в моей жизни. Да, и я тогда еще была в твоей квартире.

ГОБ: В моей сырой квартире.

М.: Знаешь, моя квартира тоже очень сырая. Я еще помню, что мне ужасно хотелось есть. Я недавно встретила твою жену на званом ужине. Давай поговорим о твоем браке.

ГОБ: Нет, лучше о твоем шоу.

М.: О, нет. Сегодня был ужасный день. И это была самая ужасная репетиция.

ГОБ: А мне понравилось. Да я вообще никогда не слышал, что ты была бы собой довольна. Мне нравится новая версия той песни, которую ты поешь на кровати.

М.: Мы ее изменили, сейчас она напоминает индийскую музыку.

ГОБ: Как долго вы работаете над этой программой?

М.: Уже с сентября. Принимаем людей, увольняем людей. Создаем костюмы с Готье, работаем над музыкой и прочее. Адская возня.

ГОБ: Я слышал, что сегодня ты уволила себя.

М.: Да, была сегодня такая шутка. Я каждый день кого-то увольняю. И каждый день у нас что-то не ладится. Я каждый день увольняю Лени, того парня, который открывает дверь. Он всегда умудряется меня почти убить, ее открывая. Но мои танцоры—лапочки. Они клевые ребята, и я их очень люблю.

ГОБ: Мне нравится, что ты сделала из них русалок. Русалок мужского пола.

М.: Я люблю все выворачивать, изменять. Люди любят русалок, а мне нравится идея о русалке-мужчине.

См. Мадонна, с. 6.

От магалов — к звездам?

Сейчас стало модно выпускать книги за свой счет, если, конечно, есть такая финансовая возможность.

Не упустил свой шанс и молодой дербентский поэт Курбан Алиев, до этого печатавшийся в газетах «Дербентские известия», «Комсомолец Дагестана» и «Дагестанская правда». Первая книга русскоязычного азербайджанца имеет, на мой взгляд, удачное название — «Мои магалы», непосредственно связанное с местом жительства автора и историческим лицом древнего Дербента, разделенного еще в глубокой древности на 8 магалов-кварталов внутри двух городских стен.

Стихотворением «Мои магалы» открывается одноименный сборник, красиво и со вкусом иллюстрированный художником Дагестанского учебно - педагогического издательства М. Муталлибовым. Особенно удались ему рисунки на тему исторического прошлого Дербента, выполненные в черно - белом изображении.

А что же удалось Курбану Алиеву, рискнувшему выпустить книжку тиражом в две тысячи экземпляров и по цене 95 копеек? Если взять стихотворение «Мои магалы» как одно из лучших — при первом чтении оно оставляет хорошее впечатление — то это ничто иное, как перечисление в зарифмованном виде исторических памятников «великого города на Каспии»: магалов (кварталов), майданов (площадей), мечети, старой бани и т. д. В этом же ряду стоят такие стихотворения, как «Давай постоим мы у древних ворот», «Разговор с другом», «Прогулка». Наверное, автору не хватило чувства сопричастности к прошедшему и нынешнему дню родного города, поэтического осмысления исторических событий, чтобы выйти за рамки констатации много раз увиденного, услышанного и прочитанного, мысленно воспарить над магалами, куполом Джума-мечети, величественной Нарын-калой, как свободный и гордый орел и увидеть седой Дербент не таким, как все. Видимо, таинство поэтического искусства и состоит в том, чтобы внимательно послушать и понять чутким сердцем безмолвную многовековую речь переживших

(Окончание на с. 5).

седателя Верховного Совета республики и членов правительства записку «О возможности возникновения конфликтов исполнительной и представительной власти в регионах». В ней выделены 14 регионов с наибольшей вероятностью возникновения конфликтных ситуаций между прогрессивными главами администрации и консервативными Советами.

Президент Азербайджана Аяз Муталибов выступил с Обращением к зарубежным соотечественникам — азербайджанским евреям, эмигрировавшим из республики. Муталибов попросил бывших азербайджанских евреев оказать ему поддержку на мировой арене, а также помочь провести экономические реформы в республике и призвал их, кроме того, вернуться на родину — в Азербайджан.

30 декабря руководители Дальнего Востока объявили о том, что на заседание Дальневосточной региональной ассоциации в середине января с. г. вызывается министр иностранных дел России Андрей Козырев для дачи объяснений по поводу прояпонских высказываний его сотрудников в отношении Курильских островов. Иначе, если верить угрозам, Дальний Восток опять превратится в Дальневосточную Республику.

30 декабря вступило в силу постановление правительства Литовской Республики «О разрешении на приобретение огнестрельного оружия в целях самозащиты». Поводом для принятия такого решения стало существующее в правительственных кругах убеждение, что Литве угрожает поток склонных к грабежам беженцев из голодной России.