САЛАМ АЛЕЙКУМ МИР ВАМ ШОЛОМ АЛЕЙХЕМ

АЗИЗ

АЗЕРБАЙДЖАН ИЗРАИЛЬ

№1 Пятница 10 апреля 1992 г. ГАЗЕТА ОБЩЕСТВА «АЗЕРБАЙДЖАН — ИЗРАИЛЬ» Цена 1 руб.

НОВОСТЬ В НОМЕР

ПОСОЛ ИЗРАИЛЯ — ГОСТЬ АЗЕРБАЙДЖАНАС

5 по 7 апреля в Баку находился посол государства Израиль в Москве Арье Левин. В день прилета он знакомился с достопримечательностями Баку, принял участие в официальном приеме, который устроило в честь гостя общество «Азербайджан-Израиль».

6 апреля в министерстве иностранных дел республики состоялась торжественная церемония обмена нотами по поводу установления дипломатических отношений между Азербайджанской Республикой и Государством Израиль. Нотами обменялись министр иностранных дел Азербайджана Гусейнага Садыхов и посол Арье Левин, выразившие удовлетворение по поводу установления в полном объеме дипломатических отношений между двумя странами.

7 апреля посла принял председатель Верховного Совета Азербайджанской Республики Ягуб Мамедов.

100 СТРОК РЕДАКТОРА

О МОСТАХ ДРУЖБЫ, СКАМЕЕЧКАХ «ПОЛЕМБЕРАНСКИ», РАБОТЕ С БРЕЖНЕВЫМ, ЛИГАЧЕВЫМ, КОРВАЛАНОМ И ДРУГИХ ТЕМАХ РЕДАКТОРСКОЙ КОЛОНКИ...

Что такое мост?

Даже ученик начальной школы, а то и детсадовец скажет, что это — сооружение, позволяющее, как правило, перебираться с одного берега реки на другой.

Впрочем, нередко мосты имеют и, так сказать, дополнительное назначение — они соединяют людей. Соседей. Страны. Народы.

Много лет, к примеру, Красный мост был, даже если отбросить пропагандистскую шелуху застойных лет, символом добрососедства народов, живущих в Закавказье. Не по вине Азербайджана взорвано — в символическом же смысле — это место традиционных встреч.

Зато Джульфинский и Астаринский мосты, прежде разъединявшие народы сопредельных стран, стали теперь подлинными дорогами дружбы, по которым соседи устремились навстречу друг к другу.

Азербайджан, активно строящий свой суверенитет и вместе с тем расширяющий международное сотрудничество, наводит все новые и новые мосты. Одним из них стал недавно проложенный воздушный мост Баку—Тель-Авив, благодаря которому азербайджанский концерн «АЗАЛ» и израильская авиакомпания «ЭЛАЛ» соединят, хочется верить, наши страны и народы еще более прочными узами.

И открывая сегодня газету, мы надеемся способствовать процессу проторения пути дружбы от Азербайджана к Израилю, где в силу сложившихся обстоятельств живет сейчас немало наших сограждан — евреев, азербайджанцев, русских, национальность которых — бакинцы. Многие из них, как нам известно, стремятся активно развивать сотрудничество с родным для них Азербайджаном, способствовать развитию его экономики в силу своих новых возможностей и сохранившихся добрых связей с нашей республикой.

«АЗИЗ» будет рассказывать израильтянам о Баку и бакинцах, а жителям Азербайджана — о жизни в не очень далекой от нас, как оказалось, стране: ведь самолет тратит на перелет из столицы в столицу не намного больше времени, чем на дорогу из Баку до Москвы. В планах редакции — острые репортажи и политические портреты, воспоминания о пережитом и интервью о видах на будущее, событийная информация и... анекдоты. Мы очень рассчитываем на поддержку читателей: читайте нашу газету, пишите нам, шутите с нами и лучше нас.

В колонке редактора читатели найдут, надеюсь, немало интересного. Это и мысли о сегодняшнем Баку, судьба которого всех нас не может не беспокоить. Это и не вошедшие в официальные отчеты рассказы о поездках в Голландию и Западный Берлин, Францию и Вьетнам. Это и соображения по поводу деятельности лучшего за все годы бакинского мэра Алиша Джамилевича Лемберанского, яркие многоцветные скамеечки которого нам так запомнились. Он в отличии от иных руководителей путешествовал по миру, не закрывая глаза, стремясь увидеть что-то полезное и по возвращении внедрить в жизнь родного города.

Есть планы поделиться с читателями воспоминаниями о журналистской работе с Г.А.Алиевым и Л.И.Брежневым, о том, что запомнилось при подготовке отчетов и репортажей, когда к нам в республику приезжали Егор (или Юрий, как он просил себя неофициально называть, стыдясь, видимо, простонародного имени) Лигачев, Вадим Медведев, Александра Бирюкова, Михаил Зимянин и другие «сильные мира того». Впрочем, чаще героями репортажей, корреспонденций, заметок будут все же те, кто нас сегодня окружает...

В общем, хочется надеяться, что «АЗИЗ» станет вашим другом.

Натан БАРСКИЙ.

Название газеты образовано из начальных букв названий стран, давших имя обществу «Азербайджан — Израиль» — нашему учредителю. Но это не просто сочетание букв, а понятие, несущее в себе тепло общения и обозначеющее «Дорогой» — так у нас обращаются друг к другу, к гостю.

Вечный символ вечного Баку

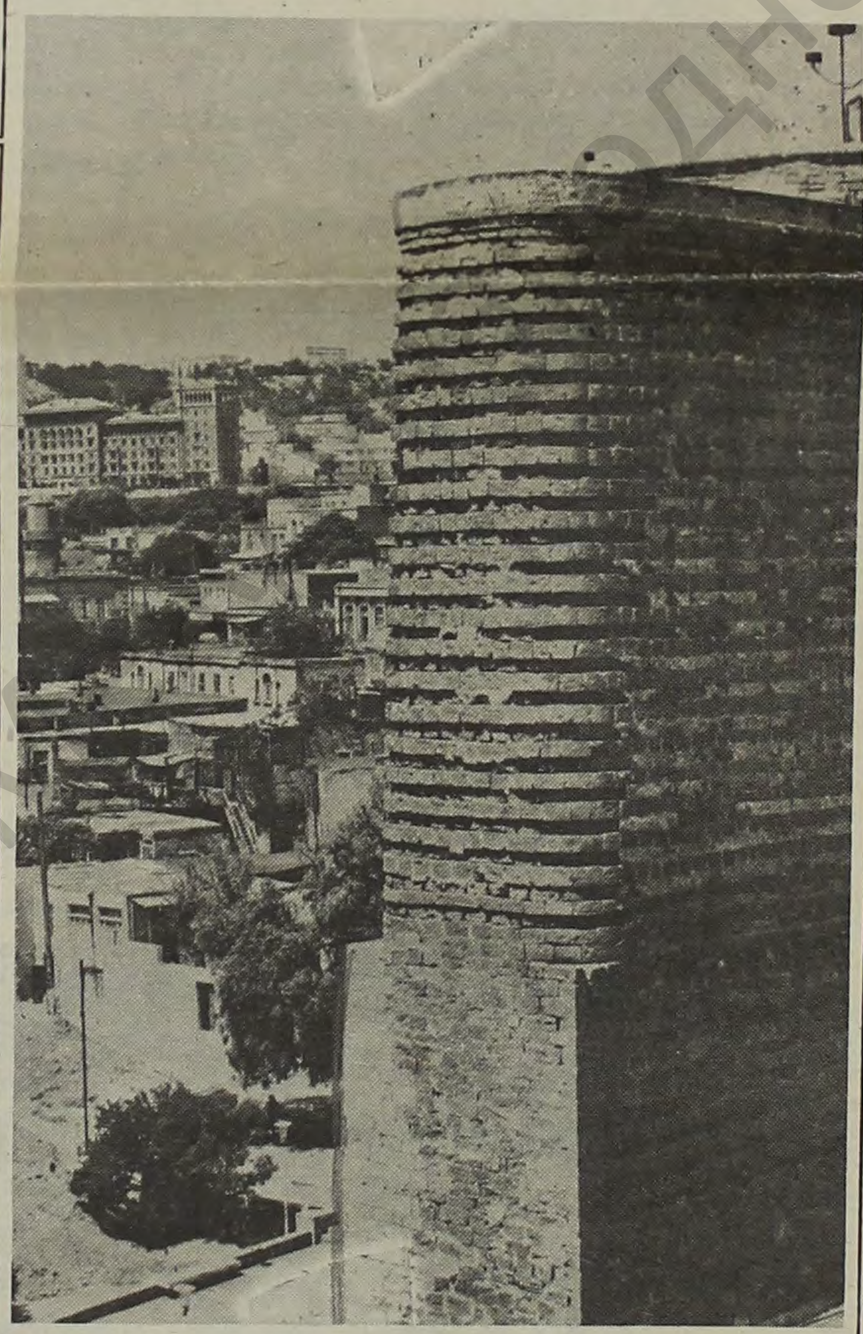

Ей много веков, а она все также красива, как юная весенняя невеста. И также загадочна.

ПРИВЕТСТВИЕ НАРОДНОГО ФРОНТА АЗЕРБАЙДЖАНА

Факт рождения газеты общества «Азербайджан-Израиль», безусловно, отображает сложившиеся доброжелательные отношения между двумя нашими народами.

Уверен и в настоятельной необходимости, и в объективно существующих возможностях дальнейшего расширения и углубления этих отношений.

Поздравляю работников, готовивших первый номер, и всех читателей газеты, желаю всяческих успехов.

Председатель НФА
Абульфаз ЭЛЬЧИБЕК.

АЗЕРБАЙДЖАН — НАША ОБЩАЯ РОДИНА

Приветствуя все начинания общества «Азербайджан-Израиль», выделяю особенно создание им своей газеты. Все это — в русле демократических преобразований нашей республики. Уверен, что газета поможет очень нужному делу — распространению правдивой информации о событиях в Закавказье, будет способствовать предотвращению беспочвенных обвинений и враждебных инсинуаций в адрес Азербайджана —, нашей общей Родины.

Наша республика была и всегда будет по-настоящему интернациональной, а это вселяет уверенность, что мы вместе с азербайджанским народом достойно выдержим все испытания.

Председатель общества «Содружество»
Виктор ЗОТОВ.

БУДЬ ЗДОРОВ, ЧИТАТЕЛЬ!

ЧИТАЙТЕ ГАЗЕТУ И ЗАРЯЖАЙТЕСЬ ДОБРОЙ ЭНЕРГИЕЙ

Знакомьтесь: Асбант Садыгов, профессиональный врач с опытом практической работы в полтора десятка лет и экстрасенс, старший научный сотрудник НПО «Фармакология и народная медицина» Минздрава Азербайджана. Именно он зарядил накануне выхода первого номера эмблему «АЗИЗ» — фирменный знак-название нашей газеты, передав через нее читателям целительную энергию.

Мы, в общем-то, никого и ни в чем не хотим убеждать, но будем рады, если кому-либо из читателей добрая энергия экстрасенса поможет поднять настроение, жизненный тонус, а кому-то, быть может, за счет самовнушения и исходящих от газеты положительных эмоций еще и позволит улучшить самочувствие, состояние здоровья.

Если будет польза, захотите встретиться с медиком-целителем, напишите нам или позвоните.

Информация «ХАБАР — СЕРВИС»

МИТИНГ У ЗДАНИЯ ВЕРХОВНОГО СОВЕТАА ЗЕРБАЙДЖАНА

Митинг с требованиями об отставке главы исполнительной власти Сабирабадского района Мирхамида Гамидова состоялся у здания Верховного Совета Азербайджанской Республики, собрав около 200 человек. Как заявил корреспонденту «Хабар-Сервис» Саттар Шахларов, член правления сабирабадского отделения НФА, народ недоволен тем, что глава исполнительной власти создает собственные бандформирования, терроризирует жителей. Месяцами людям не выплачивается зарплата, положение населения бедственное. Однако, как отметил Шахларов, данный митинг проходит не по инициативе НФА, а является волеизъявлением жителей Сабирабада.

НОВЫЙ КАНДИДАТ В ПРЕЗИДЕНТЫ

Азербайджанская народная демократическая партия выдвинула свою кандидатуру на пост Президента Азербайджанской Республики. Им стал Верховный советник АНДП, диссидент 60-х годов Рафик Турабханоглы.

МИТИНГ НФА

Около 200 тысяч человек собрались на площади Свободы на митинг, организованный Народным фронтом Азербайджана. Перед собравшимися выступили председатель меджлиса НФА народный депутат Азербайджана Ариф Гаджиев, заместитель председателя НФА Иса Гамбаров, председатель общества солидарности народов Азербайджана «Содружество» Александра Руслонова, лидеры партий «Ана Вэтэн», «Бирлик», узбекского движения «Туркестан», глава азербайджанской общины Турции и другие. Было заявлено, что НФА принял решение участвоать в выборах президента Азербайджана и выдвинет своего кандидата — председателя НФА Абульфаза Алиева. Выступающие призвали четко и организованно действовать на предстоящих президентских выборах. Районным отделениям Фронта поручено добиваться, чтобы избирательные комиссии создавались на паритетных началах с оппозицией.

Фонд Первого Президента

Название „АзИз" („Азербайджан - Израиль")
Девиз издания Салам алейкум - Мир Вам - Шалом алейхем!
Чей орган газета общества „Азербайджан - Израиль"
С какого времени издается с апреля 1992 г.
Периодичность —
Цена 1 руб
Индекс издания 67019
Тираж 10.000
Главный редактор Кагаи Бароян
Адрес редакции Баку 370000, пр. Азербайджана, 32
Телефоны (8-8922) 984090
Примечание

שלום עליכם

Название газеты образовано из начальных букв названий стран, дающих имя обществу «Азербайджан — Израиль» — нашему учредителю. Но это не просто сочетание букв, а понятие, несущее в себе тепло общения и обозначающее «Дорогой» — так у нас обращаются друг к другу, к гостю.

ИЗРАИЛЬ
ІН

...РАИЛЬ» Цена 1 руб.

РЕДАКТОРСКАЯ КОЛОНКА

НИЗ-З-З-Я ИЛИ ЗАПРЕТИТЕЛЬСКАЯ ПЕДАГОГИКА

О ГОНЕНИЯХ НА НОВРУЗ-БАЙРАМЫ, ДЖАВИДА, МУШФИКА И Т.П.

Помните классическое райкинское «Вообще-то можно, но... нельзя!» Низ-з-з-я!

Это, пожалуй, так прикипело к скучно-официально-приказной повседневности нашей, что уже без запретов невозможно было даже представить жизнь советского человека. И если вы захотели отметить Новруз-байрамы, то, конечно же, — нельзя! Ни в коем случае. Да не только нельзя было — вас сразу же зачислили бы отцы-идеологи в мракобесы и разве что не во врага народа, хотя как раз сам азербайджанский народ без особой огласки, но с теплой надеждой и радостно отмечал всегда, даже в годы запретов, наступление светлого праздника весны.

Ну а педагогика — и школьная, и домашняя — много-много лет была просто-напросто запретительской.

— Мама, хочу гулять. — Нельзя!

— Бабушка, можно прочесть Мопассана? — Не рекомендуется!

И повышенный интерес к Израилю или Турции вызывал повышенный интерес органов безопасности — было и такое. В иных случаях запрещали не сметь иметь собственного суждения о Достоевском, Бердяеве или Ключевском. И не иметь смелости изучать творческое наследие Гусейна Джавида или Михаила Мушфика.

Что же касается запретительской педагогики, то она закладывала в нас уже с раннего детства это самое «нельзя!» с полным отречением от собственного мнения. Все — в одной школьной форме. Все — под лысину и в панамках на детсадовском пляжике. Мысли, как и прически, под полубокс — в одну шеренгу в пятом классе.

Это сейчас — педагогика сотрудничества. Это сейчас — ищем возможность разрешить каждому ученику выбирать себе учителя. Это сейчас — стремление к равноправному участию в учебном процессе преподавателя и его юного питомца, ибо оба они, независимо от возраста, равноправны как граждане Азербайджанской Республики.

Давайте почаще разрешать детям делать то, что им хочется. Как это принято, к примеру, в Японии. И тогда, быть может, они, повзрослев, уже никогда не поверят с чужих слов, что автор «Иблиса» никудышный литератор, а его произведения — бяка. Просто они сами прочтут и сами же сделают заключение, насколько хорош и «читабелен» Гусейн Джавид.

В РЕДАКЦИЮ ГАЗЕТЫ «АЗИЗ»

ПРИВЕТСТВИЕ ПРЕДСЕДАТЕЛЯ ВЕРХОВНОГО СОВЕТА АЗЕРБАЙДЖАНА

С большим вниманием ознакомился с первым номером газеты «АЗИЗ», рождение которой являет собой еще один пример уважения независимым Азербайджанским государством прав и свобод граждан независимо от национальной принадлежности и вероисповедания.

На земле Азербайджана с давних времен живут единой семьей представители разных народов. И свое достойное место в этой семье занимают евреи.

Появление на свет первого номера газеты общества «Азербайджан—Израиль» свидетельствует о расширяющемся сотрудничестве между азербайджанским и израильским народами, между двумя независимыми членами мирового сообщества.

Уверен, что Ваша газета не останется в стороне от происходящих в мире, в Азербайджане и Израиле процессов, от справедливой борьбы азербайджанского народа за территориальную целостность страны и неприкосновенность ее границ.

Желаю коллективу газеты больших творческих успехов в деле укрепления взаимовыгодных и равноправных связей между Азербайджаном и Израилем.

Яков МАМЕДОВ,
Председатель Верховного Совета Азербайджанской Республики.

Посол Израиля в Москве Арье Левин в гостях у министра культуры Азербайджана Полада Бюль-Бюль оглы.

ИСТОРИЯ ПРАЗДНИКА ПЕСАХ

Агада или «Сказание о Песах» содержит рассказ об исходе евреев из Египта, а также подробное описание порядка проведения первых двух праздничных Пасхальных вечеров (Седер).

Первый Песах был отмечен в 2448 году от сотворения мира, то есть в 1312 году до н.э. С этого времени праздник соблюдается уже свыше 32 столетий в соответствии с законами Торы. Первая напечатанная Агада появилась в XVI в. После этого она издавалась несчетное количество раз и была переведена на многие языки.

История Песаха начинается со дней Авраама. Когда Бог обещал Аврааму (тогда еще его называли Авраном) наследников и потомков, столь же многочисленных, как звезды, Бог сообщил ему одновременно, что потомкам Авраама предстоит порабощение в течение 400 лет, после чего они будут освобождены.

История Песах, кульминационным завершением которой явилось дарование Торы на горе Синай, является историей рождения царства священников и народа святого — еврейского народа.

СТРАСТИ ВОКРУГ МАЦЫ

С Песах связано много традиций, и главная заповедь этого праздника обязывает есть мацу в первую пасхальную ночь и запрещает в течение семи дней употреблять хлеб и прочие изделия из дрожжевого теста.

Разговоры в очереди за мацой у синагоги накануне Песах:

— В детстве мама часто брала меня в синагогу, и я подолгу смотрел, как дед выпекает мацу. И вот спустя 50 лет я снова здесь. Конечно, полностью традиции в семье не соблюдаем, но маца — это маца (С.Гуревич).

— И мой дедушка, пока был жив, весь седер проводил, как положено. За столом нас было много, а мацы на всех нехватало. Но под столом стояла большая плетеная корзина, и мы украдкой тащили из нее мацу — лист за листом. И всегда приглашали бедных (Е.Якунина).

— В синагогу прихожу не по религиозным соображениям — мои друзья пекут здесь мацу. Я отмечаю Новруз-байрам — праздник весны, обновления, а еврейский Песах тоже олицетворяет новую жизнь (Дарик-Эльдар).

— Не стоит удивляться, что в очереди немало азербайджанцев и русских. Юрий Гагарин тоже не еврей, но именно он первый сказал: «Поехали!». А если серьезно, мы все живем дружно, мы — бакинцы. Так что сегодня у соседа шекер-бура, а завтра у нас — маца (И.Наназашвили).

... Хаг самеах! С праздником!

Алена ЗАЙОНЦ.

СРАВНИТЕ ЭТИ ФАКТЫ

ДОБРЫЕ ТРАДИЦИИ ЖИВЫ И СЕГОДНЯ...

О дружеских связях мусульман и евреев, тюркских народов и евреев, азербайджанцев и евреев известно давно. Вот лишь один факт: есть традиция — в тех местах, где нет еврейского кладбища, разрешается хоронить еврея на мусульманском кладбище. И наоборот.

История азербайджано-еврейских связей насчитывает десятки веков. Уже то, что приурмийские племена луллубеев и кутиев вошли в состав формирующихся народов древнего Израиля и Иудеи, а также Кавказской Албании, говорит само за себя, свидетельствует об общих корнях этих народов. Широко известны факты выдвижения в Азербайджане на высокие государственные посты евреев Сад Ад-Дина, Мухаззима Ад-Давла, Лабида бен Аба-р-Раби, Рашида Ад-Дина.

В 1992 году будет широко отпраздновано во всем мире 500-летие спасения евреев Пиренейского полуострова Турецкой империей. В то время, когда они расселялись на землях Турции, Северный Азербайджан входил в состав этой империи и участвовал в спасении евреев.

Никогда в Азербайджане не было антисемитизма. Когда была создана Азербайджанская Демократическая Республика, то в составе ее правительства — первого и второго — были и азербайджанцы, и евреи. Мусаватисты могли ценить преданность евреев стране, где они жили без преследования и притеснений, как братья. Министрами и заместителями министров были выдающиеся специалисты и патриоты Азербайджана Абесгауз, Гиндес, Лизгар, Рабинович. Как ни странно, при марксистах с 1920 по 1991 г. ни одного министра-еврея не было.

В те страшные годы, когда евреи были готовы бежать от еврейства куда угодно, в годы культа личности, преследования космополитов, агентов Джойнта, сионистов, врачей-отравителей, в годы застоя и заполнения инакомыслящими психбольниц, еврейская жизнь в Баку не замирала.

Когда нигде в Союзе уже не осталось ни еврейских театров, ни эстрадных коллективов (даже в Биробиджане), в Баку работали еврейский народный театр и тато-еврейский драматический самодеятельный коллектив.

Когда повсеместно закрывали церкви, мечети и особенно синагоги, в Баку в 1947—1953 гг. построили две синагоги.

Начиная с 1966 года в Баку постоянно разрабатывается тема подвига Януша Корчака. Произведена отливка горельефа памяти замечательных педагогов Сидги—Корчака, установлен памятник в центре города. Это — первая в СССР скульптура Януша Корчака. Автор ее — скульптор Омар Эльдаров.

Ежегодно в столице Азербайджана проводится вечер еврейской литературы. Бакинский клуб еврейской культуры был зарегистрирован вторым в СССР, после таллиннского. В Баку впервые в стране открыты официально курсы иврита.

Пинхас КАЛИКА,
историк

Баку.

КАК ЖИВЕТСЯ ЕВРЕЯМ В АРМЕНИИ?

Как считает еврейская община Армении, антисемитизм появился в республике в последние годы. Он пришел сюда из России, армянского зарубежья, в частности, из Франции, из Ливана. Но вспышка антисемитизма произошла примерно три года назад, когда в национальном конгрессе США еврейские представители поддержали позицию Турции, которая предложила отменить день памяти жертв армянского геноцида 1915-21 гг., считая, что с турецкой стороны также были многочисленные жертвы.

В армянской прессе появились антисемитские статьи, обвиняющие турецких евреев в том, что они... участвовали в геноциде вместе с турками, и что сионисты в тот период всячески их поддерживали, поскольку кончался турецкий мандат в Палестине и важно было угодить и не озлобить турок.

В последние годы в Армении возникли ряд антисемитских организаций, таких, как «Армянский суд», «Национальная сущность». Газета «Племенная религия» на первой полосе печатала свастику как древнеармянский символ и опубликовала выдержки из... «Майн кампф» Адольфа Гитлера! Напечатала она и статью о том, что христианство в Армению принесли евреи, а сами от него отреклись, навязав его народу. Власти газету и антисемитские группировки не регистрируют, по поводу чего те, в знак протеста, провели голодовку, но газету им все же удалось издать.

Другим малоприятным моментом в армяно-израильских взаимоотношениях являются проволочки в проекте израильской помощи Армении после землетрясения. Сразу же после бедствия был создан комитет «Израиль-Армения», была выделена сумма в несколько десятков миллионов долларов, но проект не был утвержден по соображениям личностного характера: армянской стороне не нравятся люди, представляющие израильский комитет, а Израиль не устраивают представители армянской стороны, т.к. эти люди представляют армянскую общину Иерусалима (имеющую иорданское гражданство).

Н.АМАНОВА-ЭЙЗМАН
Москва. (ЕИА «МА НИШМА»)

Библиотека Мемориала

SALAM ALEIKUM МИР ВАМ שלום עליכם

Название газеты образовано из начальных букв названий стран, давших имя обществу «Азербайджан — Израиль» — нашему учредителю. Но это не просто сочетание букв, а понятие, несущее в себе тепло общения и обозначающее «Дорогой» — так у нас обращаются друг к другу, к гостю.

АЗИЗ
ЕРБАЙДЖАН РАИЛЬ

№3 Пятница 8 мая 1992 г. ГАЗЕТА ОБЩЕСТВА «АЗЕРБАЙДЖАН — ИЗРАИЛЬ» Цена 1 руб.

РЕДАКТОРСКАЯ КОЛОНКА

ПОЧЕМУ БОГ ЗАБИРАЕТ САМЫХ ЛУЧШИХ?

О ТОФИКЕ КЯЗИМОВИЧЕ — ОЧЕНЬ ЛИЧНОЕ

В предпоследний апрельский день на общем собрании Академии наук ученые по традиции почтили память ушедших из жизни за минувший год коллег. Прозвучало и имя академика Т. К. Исмаилова.

Мне уже доводилось писать об этом: он, к сожалению и в укор всем нам, не был членом Академии наук Азербайджана. Его избрали прошлым летом в Инженерную академию СССР. В Баку же так и не оценили по достоинству вклад Тофика Кязимовича в развитие такого современнейшего направления науки, как космическое землеведение.

В те мгновения, когда ученые склонили головы, я вспомнил, как он, депутат Верховного Совета страны, поднял и Горбачева, и весь парламент, чтобы почтить память жертв черного бакинского Января. Мы все это видели на телеэкране и, думается, Азербайджан этого не забудет, вспоминая безвременно погибшего своего сына — своего первого госсекретаря, большого ученого и большого человека.

Да простит меня читатель — и здесь, в Баку, и там, в Израиле, - за своеобразное злоупотребление служебным положением - за эти несколько очень личных строк. Но, уверен, трагический уход Тофика Кязимовича — потеря совершенно невосполнимая и для Азербайджана, и для всех нас. И особенно - для семьи. Смерть мужа, отца, кормильца — всегда трагедия. Но потерять такого отца, такого неповторимого друга и человека — это оценкам не поддается.

Потому, наверное, невозможно подыскать для Сабины и Гейдара слова утешения в память об их папе. Ну а совсем маленькая Лалка, когда подрастет, узнает, конечно же, каким необыкновенным был ее дед, которого она, едва родившись, запомнить просто не могла.

Рядом с Т.К. - так звали его друзья и коллеги — буквально расцветали все, кто в той или иной мере соприкасался с ним. И как не вспомнить сегодня Салатын, также трагически и безвременно ушедшую из жизни. В нашей последней с Тофиком Кязимовичем командировке в Нахичевань — на аэрокосмический эксперимент — она восторженно спросила у меня, пересев в салоне ЯК-40 поближе к Исмаилову: «Неужели он разрешил взять у него интервью? Неужто сам Тофик Кязимович мне что-нибудь расскажет?» Она просто-напросто светилась от выпавшей на ее долю великой удачи. А потом опубликовала в «Молодежке» и то самое интервью, и беседу с Керимом Алиевичем Керимовым, нашим космическим генералом, и репортаж об эксперименте. Успела опубликовать...

Он мечтал побывать в Израиле — там живет немало близких ему людей. Не успел...

И почему бог забирает самых лучших?

В РЕДАКЦИЮ ГАЗЕТЫ «АЗИЗ»

ПРИВЕТСТВИЕ ПНИА

Горячо поздравляю с началом издания Вашей газеты. Благородные цели, поставленные инициаторами ее выпуска, будут, безусловно, достигнуты общими усилиями наших народов. Уверен, что газета будет содействовать консолидации всех здоровых общественных сил во имя процветания нашей Родины — Азербайджана, способствовать укреплению связей с Израилем.

Председатель Оргкомитета партии
Национальной независимости Азербайджана
Эхтибар Мамедов

РЕДАКЛАМ

СПАСИБО, ЧИТАТЕЛЬ! БЛАГОДАРЮ, КОЛЛЕГИ!

«Салам, «Азиз», «Шалом Алейхем, «Азиз!» — такими добрыми заголовками-приветствиями откликнулись газеты республики на рождение нашей газеты. Впрочем, слова одобрения высказали не только коллеги — тепло поздравили нас многие бакинцы, знакомые и не очень. Были приветствия и от жителей сельских районов республики.

А «Халг гязети», вопреки традиции, откликнулась не только на первый, но даже и на второй номер «Азиза», согретые и ему идущие от души слова.

Спасибо!

ЭКСТРАСЕНС — ЧИТАТЕЛЮ

«АЗИЗ» и кабалистика

«АЗИЗ» будет содействовать благоденствию и преуспеянию народов Азербайджана и Израиля,— считает экстрасенс и профессиональный врач, старший научный сотрудник НПО «Фармакология и народная медицина» Асбант Садыгов, который, если помнит читатель, зарядил фирменный знак газеты доброй энергией. И он же взялся истолковать ее название с точки зрения кабалистики.

— Прежде всего,— сказал экстрасенс,— я почувствовал, едва взглянув на надпись газеты «АЗИЗ», исходящее от нее тепло. Что же касается впечатления, то буква «А» или «Алеф» и буква «И» или «Йод» знаменуют, считаю, мужское начало, а «З» в переводе соответствует «Близнецам» — третьему среди знаков Зодиака, означающему Дом братьев или Дом дружбы. У меня такое ощущение, что буквы-близнецы «З» словно двумя руками обняли, приветствуя, тянущиеся навстречу друг другу буквы «А» и «И», символизирующие в единении два суверенных государства — Азербайджан и Израиль.

НОВОСТИ ИЗ ИЗРАИЛЯ

☐ ГОРЯТ ПОМИНАЛЬНЫЕ СВЕЧИ

В Израиле отмечен День памяти жертв нацизма. В 10 часов утра 30 апреля по всей стране загудели сирены, остановился транспортный поток. Минутой молчания почтили все память тех, кто погиб от рук гитлеровских палачей. А накануне вечером траурная церемония состоялась в иерусалимском мемориале «Яд Вашем», на которой присутствовали бывшие узники концлагерей. Были зажжены шесть поминальных свечей, символизирующих 6 миллионов евреев, уничтоженных по приказу нацистов-фашистов.

☐ ЕСТЬ ДВА ИЦХАКА — КОТОРОГО ПРЕДПОЧТУТ?

Большинство израильтян — выходцев из бывшего СССР предпочитают нынешнему премьер-министру Ицхаку Шамиру лидера оппозиционной партии «Авода» Ицхака Рабина. Об этом свидетельствуют результаты опроса общественного мнения, проведенного Институтом социологических исследований «Таглит». 52 проц. опрошенных заявили, что, по их мнению, И.Рабин вполне достоин должности главы правительства. 22 проц. считают, что Шамир хорошо справляется с обязанностями премьер-министра. 26 проц. еще не решили, кто наиболее приемлемый кандидат на этот пост.

☐ ИЗРАИЛЬСКИЕ УЧЕНЫЕ-МЕДИКИ СОЗДАЛИ ПРЕПАРАТ ДЛЯ ЛЕЧЕНИЯ РАКОВЫХ ЗАБОЛЕВАНИЙ

Группа израильских ученых-медиков научно-исследовательского института им. Вейцмана разработала препарат «Интерлокен-6» для лечения раковых заболеваний. Руководитель группы заведующий отделом молекулярно-вирусной генетики института профессор Мишель Ревель в интервью газете «Едиот ахронот» отметил, что препарат сдерживает размножение клеток злокачественных опухолей и способствует повышению иммунитета человека против побочных заболеваний, вызываемых химическими препаратами и облучением, к которым сегодня прибегают при лечении раковых заболеваний. Израильские ученые считают, что новое лекарство будет особенно эффективным в случае его использования после хирургического удаления основной опухоли.

В настоящее время препарат проходит клинические испытания в Израиле, США и Швейцарии.

газета — читатель — газета

Пишите! Звоните! Предлагайте!

Мы планируем публиковать отрывки из писем бакинцев, живущих ныне в Израиле или в США. Если у тебя, читатель, есть желание поделиться интересными строчками присылаемых издалека весточек, воспоминаниями о Баку и Азербайджане ваших родных или друзей, приносите материалы в редакцию. Или просто звоните, рассказывайте.

А, быть может, стоит подготовить выпуск, целиком состоящий из переписки с близкими?

Кто рисовал «АЗИЗ»?

Читатели интересуются: кто автор «фирмы» газеты «Азиз», которой открывается каждый номер?

Сообщаем, что идея названия — наша, а художник, создавший «фирменный знак», — опытный полиграфист, заведующий отделом иллюстраций газеты «Вышка» Виктор Татаринцев. Он — известный в прошлом спортсмен, многократный чемпион и рекордсмен республики по метанию молота, почетный мастер спорта, заслуженный работник культуры Азербайджанской Республики.

■ ДОХОДЫ РАСТУТ, НАДЕЖДЫ ТАЮТ

По данным Госкомстата Азербайджанской Республики, денежные доходы населения в первом квартале оцениваются примерно в 900 рублей на человека, что в 2,3 раза превышает уровень соответствующего периода прошлого года. Однако на покупку товаров и оплату за услуги население израсходовало за то же время на 12,3 процента меньше. Объяснение тому — значительный рост розничных цен на товары народного потребления и услуги. В среднем по всем каналам их реализации они увеличились по сравнению с аналогичным периодом прошлого года более чем семикратно.

■ ПОЧЕМ НЫНЧЕ БЕНЗИН?

В России цены на бензин значительно повысились: АИ-95 — 7 рублей за литр, АИ-93 — 6 рублей, АИ-76 — 5 рублей. Однако, как сообщил начальник Главного управления по ценам Госкомплана Я.Каграманов, в Азербайджане цены на бензин остаются пока без изменений.

■ ГРУЗИНСКИЕ АРМЯНЕ ВОЮЮТ В НАГОРНОМ КАРАБАХЕ

Похороны 40 армян состоялись в поселке Шаумяни Болнисского района Грузии. Они погибли в Нагорном Карабахе. Армянские семьи, члены которых участвуют в боевых действиях в Нагорном Карабахе, получают как минимум 30 тысяч рублей.

HABAR SERVICE

■ ПРАВА АЗЕРБАЙДЖАНЦЕВ БУДУТ ЗАЩИЩЕНЫ

За короткий срок своего пребывания на посту председателя Государственного Совета Эдуард Шеварднадзе уже дважды встречался с азербайджанцами в местах их компактного проживания в Грузии. На встречах он заверил, что не допустит какого-либо ущемления прав азербайджанцев и будет укреплять дружбу между двумя братскими народами.

■ НАБЛЮДАТЕЛИ ИЗ КОНГРЕССА США

Конгресс США готов направить своих наблюдателей на предстоящие выборы президента Азербайджана. Это предложение сенатора Дениса Де Консини, председателя находившейся в Баку официальной комиссии конгресса США, было с удовлетворением встречено исполняющим обязанности президента Азербайджана Ягубом Мамедовым.

Денис Де Консини, он же представитель сената США по СБСЕ, выразил соболезнование Ягубу Мамедову в связи с трагедией в Ходжалы.

■ МИТИНГ В КОЛОНИИ

В исправительно-трудовом учреждении №7 прошел митинг заключеных, которые потребовали отправить их на фронт, в Карабах. Хотя в зону были вызваны руководство ИТУ и спецотряд милиции, столкновений с патриотически настроенными заключеными не произошло.

Библиотека Международного Мемориала

SALAM ALEIKUM МИР БАМ שלום עליכם

Название газеты образовано из начальных букв названий стран, дающих имя обществу «Азербайджан — Израиль» — нашему учредителю. Но это не просто сочетание букв, а понятие, несущее в себе тепло общения и обозначающее «Дорогой» — так у нас обращаются друг к другу, к гостю.

АЗИЗ

ИЗРАИЛЬ
АЗЕРБАЙДЖАН

№4 Пятница 22 мая 1992 г. ГАЗЕТА ОБЩЕСТВА «АЗЕРБАЙДЖАН — ИЗРАИЛЬ» Цена 1 руб.

РЕДАКТОРСКАЯ КОЛОНКА

О ЧЕМ СКРИПИМ, ЛЮДИ?

Некоторые люди похожи на новые ботинки: чем они дешевле, тем громче скрипят.

Почему сегодня вспомнилась эта старая еврейская поговорка? Отчего не дает покоя мысль о том, что в дни всенародных потрясений — а карабахские события и территориальные притязания соседей сотрясают нашу республику уже четыре года — в политике появляются порой и вскоре бесследно исчезают громко скрипящие пустышки?

Народу Азербайджана сейчас нужны, как никогда, пожалуй, настоящие лидеры.

...Ты и мир, личный интерес и общественные заботы. Об этих философских, но совсем не риторических вопросах в нынешней обстановке, когда на границах республики идет война, приходится думать с каким-то новым, прежде совершенно неизвестным беспокойством. И именно потому, что идет война.

Впрочем, почему на границах? Ее передовая проходит через все города и веси нашей республики, через сердце каждого жителя Азербайджана. Должна бы проходить. Хотя...

Хотя, как выяснилось, даже сейчас далеко не все в политике ищут народное благо, а понеслись в нее ради личных амбиций.

Хотя, как оказалось, есть немало людей, кто и в эти дни думает лишь о своих шкурных интересах, не видя ничего зазорного открывать очередной комиссионный магазин — грабиловку и в ресторанном угаре поедать на сверхкомиссионные красную рыбу и черную икру, когда в Карабахе гибнут студенты-добровольцы, оставшиеся и без боеприпасов, и без провианта.

Хотя, казалось бы, на фоне потерь в Ходжалы и Шуше можно было бы на время притихнуть, угомониться торгашам и чиновникам и не драть с народа три шкуры. А то и, быть может, какую-то малость «отстегивать» неимущим, одиноким, беженцам...

Много такого рода мыслей рождает очень честная и очень мужественная публикация «Не могу молчать!» Ф.Ахундова в «Бакинском рабочем» от 13 мая. В ней звучит, кроме всего прочего, поразительно сильный призыв: «Сейчас же всем нам необходимо Гражданское мужество». Уверен, что эту статью — подлинный крик души настоящего патриота — надо перевести на языки всех народов, населяющих наш край, превратить ее в листовку-плакат, которую могли бы и должны были бы прочесть все — от мала до велика и от руководителей республики до могучих телом продавцов сигарет и мороженого, о поведении которых в тяжелый для Родины час столь точно и неотразимо говорится в публикации.

Не время сейчас скрипеть...

ВОЕННЫЕ БУДНИ КАРАБАХА

Они защищают Родину...

ИСТОРИЯ

ДЕНЬ НЕЗАВИСИМОСТИ

День провозглашения еврейского государства в 1948 году отмечается в Эрец-Израиль и евреями диаспоры как одно из самых значительных событий в истории народа. По еврейскому календарю это был пятый день месяца Ияра 5708 года.

В этот памятный день, когда оставались лишь одни сутки до истечения срока британского правления в Палестине, 26 мужчин и две женщины поставили свои подписи под документом, который по важности для современной истории евреев занимает второе место после Танаха. Через две недели еще девять человек, которые не могли раньше выбраться из осажденного Иерусалима, прибыли в Тель-Авив и добавили свои подписи под Декларацией независимости, формально прекращающей период изгнания длиной в 1878 лет и провозглашающей создание третьего в истории еврейского государства.

Добрая новость — на первую полосу

ВСЕМИРНЫЙ ИСЛАМСКИЙ КОНГРЕСС И ИЗРАИЛЬ

Впервые за всю историю Израиля здесь побывал с визитом высокопоставленный представитель мусульманского духовенства — советник по делам религий Всемирного исламского конгресса шейх Исхак Идрис Сахута. Высокопоставленного гостя, прилетевшего из Каира рейсом израильской авиакомпании «Эл-Ал», в аэропорту встречали представители как исламского, так и иудейского духовенства.

В интервью газете «Маарив» шейх Исхак Идрис Сахута заявил, что ВИК со штаб—квартирой в священном городе Мекке выступает за объединение всех мусульман мира. В ходе семидневного пребывания в Израиле он намерен посетить святые для мусульман и иудеев места. Шейх Исхак Идрис Сахута отметил также, что его визит проходит с одобрения саудовских властей и по согласованию с руководством конгресса, которое считает, что «еврейский народ страстно стремится к миру». «Все мы верим, что нынешний мирный процесс действительно приведет к достижению долгожданного мира между арабами и евреями», — подчеркнул шейх. Он выразил надежду на то, что его визит положит начало массовому посещению мусульманами всего мира святых мест в Иерусалиме, Хевроне и других городах.

ЭТО НЕ ДОЛЖНО ПОВТОРИТЬСЯ

КАКОГО ЦВЕТА РАСИЗМ

Мы — народ, давший этому несчастному миру десять заповедей, одна из которых гласит: «Не убий». И поэтому всякий раз, когда глумятся над людьми, убивают невинных — убивают мою заповедь.

Это — цитата из статьи Танкреда Голенпольского «Шоа продолжается» в «Независимой газете» о геноциде евреев в годы Второй мировой войны. Публикация, имеющая знаменательный подзаголовок «Расизм отвратителен, какого бы цвета он ни был», развивает тему Холокоста, что в переводе с английского дословно означает «Всесожжение», ежегодно отмечающегося в конце апреля как День памяти Катастрофы и Героизма.

В этот день поминают 6 миллионов евреев, уничтоженных нацистами.

Известный публицист, с горечью, переходящей в сарказм, пишет о том, что в год, когда был создан Освенцим-2, а немцы стояли под Москвой, партаппарат, судя по архивам, больше волновал вопрос о пропорциональном представительстве евреев в Большом театре и об «излишне» еврейской внешности некоторых действующих лиц в эйзенштейновском «Грозном».

Знала ли Москва о лагерях смерти для евреев? — задается вопросом автор. И утверждает — знала. Об этом рассказывали Илья Эренбург и Василий Гроссман. И тем не менее, пишет Т.Голенпольский, была запрещена «Черная книга» о зверствах фашистов против евреев. Семь лет спустя после войны, добавляет он, уже готовилась депортация евреев в Сибирь — помешала смерть Сталина. А сорок лет спустя — в апреле 1992 года — в Москве поджигают синагогу, а в Ростове — взрывают, с горечью констатирует автор публикации.

ДАТА

ПАМЯТИ ПАВШИХ В БОРЬБЕ С ФАШИЗМОМ

Дню независимости государства Израиль, победе над фашизмом во Второй мировой войне и приближающемуся Дню возрождения азербайджанской государственности был посвящен вечер дружбы, прошедший в Театре песни имени Рашида Бейбутова. Его организовали общество «Азербайджан-Израиль» и фирма «Бабек».

Прозвучали Гимны Азербайджана и Израиля, и собравшиеся — представители общественности столицы республики — минутой молчания почтили память тех сынов и дочерей двух народов, кто погиб в борьбе с фашизмом. О том, что люди помнят их подвиг, о необходимости борьбы со всеми видами геноцида, преступности такого рода деяний, как варварское уничтожение жителей Ходжалы, говорили выступившие на вечере председатель правления общества «Азербайджан-Израиль» Арон Несис и председатель Совета ветеранов войны при обществе Михаил Френкель.

(Соб. инф.)

ПОРТРЕТ НА ФОНЕ ЮБИЛЕЯ

КТО ВЫ, ДОКТОР РОЗИН?

Он прописывает оперированным им больным... физзарядку. И приглашает к себе домой, чтобы убедились: сам доктор Розин всегда в форме именно потому, что «таскает» по утрам гантели, раскатывает по Приморскому бульвару на велосипеде и плавает тогда, когда другие поеживаются на берегу от холода.

Так кто же он, широко известный в Баку медик, отмечающий в этом году 70-летний юбилей и почти полувековой стаж врачевания и работы в области научной медицины?

Его, действительно, знают очень многие, сотням женщин сохранил он здоровье и радость жизни, а солдаты Великой Отечественной до сих пор, помня о том, как он под бомбежками делал им операции, пишут письма со словами благодарности за его хирургический подвиг.

Врачом юный Додик решил стать, еще учась в пятом классе, когда был свидетелем мучений больной тети. Он так и написал: «Хочу стать хирургом, который лечит рак». К этому возрасту мальчик уже умел всерьез трудиться: его дед имел вместе с другом Мамедом мастерскую по производству колес для арб, и в пять утра будил внука, чтобы тот раздул в колесной мастерской два горна — один для деда, второй — для дяди Мамеда.

Вернувшись с войны инвалидом, Давид Львович начал работать в НИИ рентгенологии, радиологии и онкологии Минздрава Азербайджана. В нем он — и по сегодняшний день. Перу доктора медицины Д.Розина принадлежат несколько трудов и главный из них — монография «Опухоли молочных

протоков», изданная в Баку два года назад. Он — автор ряда изобретений, имеет авторские свидетельства. Общепризнаны его методы комбинированного лечения рака молочных желез, включающие... голодание, закаливание, лечебную физкультуру в сочетании с эффективной терапией.

Пиня КАЛИКА

Библиотека Межнародного Мемориала

SALAM ALEIKUM МИР ВАМ שלום עליכם

АЗИЗ

АЗЕРБАЙДЖАН ИЗРАИЛЬ

№5 Пятница 5 июня 1992 г. ГАЗЕТА ОБЩЕСТВА «АЗЕРБАЙДЖАН — ИЗРАИЛЬ» Цена 1 руб.

Название газеты образовано из начальных букв названий стран, давших имя обществу «Азербайджан — Израиль» — нашему учредителю. Но это не просто сочетание букв, а понятие, несущее в себе тепло общения и обозначающее «Дорогой» — так у нас обращаются друг к другу, к гостю.

Редакторская колонка

УЖ ФИНИШ БЛИЗИТСЯ...

ПОЛИТИКА — НЕ СПОРТ, НО МАРАФОН ЕСТЬ МАРАФОН

Вот уж месяц-другой в преддверии президентских выборов в нашей республике, которые пройдут послезавтра, заголовки бакинских газет пестрят спортивной терминологией. Такое впечатление, что политические обозреватели, стремясь поспеть за предвыборной гонкой претендентов на высший государственный пост, словно бы сменили традиционно строгие пиджаки на тренировочные костюмы, чтобы финишировать вместе с победителем в беломраморном президентском дворце.

«Президентский марафон в разгаре», «Гонка за лидером» — такие и им подобные названия кочевали из отчета в отчет, из репортажа в репортаж. Но кончается все, даже самый долгий марафон. Что же на финише?

Если придерживаться той же спротивной терминологии, то можно сказать, что один из марафонцев — Г.А.Алиев, выдвинутый в свое время гражданами Нахичеванской автономной республики, — сошел с дистанции на раннем этапе. Возрастной ценз сыграл роль непреодолимого барьера для этого опытного политического бойца.

Наиболее реальный претендент на успех, если верить результатам опросов общественного мнения, — выдвинутый Народным фронтом Азербайджана 54-летний Абульфаз Эльчибей, один из основателей демократического движения в республике. Ведущий научный сотрудник Академического Института рукописей, он неофициально лидирует в канун выборов в борьбе за президентское кресло.

Значительно моложе 37-летний Этибар Мамедов, председатель партии национальной независимости Азербайджана. Он приобрел немалую известность на первом этапе движения НФА, от которого позже отошел и образовал самостоятельную партию. Для наших читателей в Израиле напомним, что широкую огласку приобрел факт его ареста в помещении Постпредства Азербайджана в Москве после событий «Черного Января». Ныне претендент в условиях непрекращающейся карабахской войны и агрессии Армении, а также при наличии огромного количества беженцев сомневается в правомерности президентских выборов. Более того, в телевыступлении он заявил, что снимает свою кандидатуру.

Среди других кандидатов — первый заместитель Председателя Верховного Совета республики Тамерлан Караев, также сделавший политическую карьеру на волне популярности НФА, от которого и был в свое время избран в парламент. Претендентами также являются председатель Демократического Союза интеллигенции Азербайджана, президент Азербайджанской национальной творческой академии Низами Сулейманов, министр юстиции республики, председатель общественного движения «За демократические реформы в Азербайджане» Ильяс Исмайлов, председатель Азербайджанской народно-демократической группы Рафик Абдуллаев. Исчез с политической арены после событий 14-16 мая бывший председатель Верховного Совета Ягуб Мамедов, который тем не менее числится среди претендентов.

... Итак, предвыборный марафон — на финишной прямой.

РЕЗОНАНС

«АЗИЗ» ЗАГОВОРИТ ПО-АЗЕРБАЙДЖАНСКИ?

«Азизу» — говорить по-азербайджански. Таков, пожалуй, главный вывод, который можно сделать из многочисленных обращений в редакцию и телефонных звонков наших читателей. Об этом же говорит в газете «Азадлыг» за 23 мая кандидат в президенты Азербайджана от НФА Абульфаз Эльчибей, подводя итоги состоявшейся в Баку встречи его с представителями национальных меньшинств, населяющих республику.

— Абульфаз-бей, каково ваше мнение о недавно начавшей выходить газете «Азиз»? — был задан ему вопрос.

— Прежде всего, — ответил он, — сам факт выхода этой газеты нуждается в очень четкой оценке. Ведь «Азиз» — это не только и не просто сочетание букв, но и глубокое по смыслу слово. Газета пришлась по душе всем, кто ее читает, с ней могут знакомиться евреи, живущие в других регионах. Однако сельское население Азербайджана, не владеющее русским языком, к сожалению, не сможет ничего узнать о деятельности общества «Азербайджан-Израиль», как и не сможет оценить значение газеты для укрепления дружбы народов. Насколько я знаю, планируется ее издание на азербайджанском языке, и этот факт мы можем только приветствовать.

ОТ РЕДАКЦИИ: Вопрос об издании нашей газеты на азербайджанском языке — дело будущего. Во всяком случае, мы уже консультировались с заместителем директора издательства «Азербайджан» и членом нашего редакционного совета Альбертом Кенко и надеемся, что «Азиз» заговорит-таки по-азербайджански.

ВОЕННЫЕ БУДНИ КАРАБАХА

Защитники родной земли...

МНЕНИЕ

Профессор Рафик Зейналов: «Не митинги делают нас сильными, а труд»

Начало июня — время проведения в Баку международной научной конференции «Управление политическими и социально-экономическими процессами в экстремальных условиях». В канун ее газета «Бакинский» опубликовала интервью с ректором Бакинского института социального управления и политологии профессором Р.Я.Зейналовым, который, в частности, отметил:

— В прошлом году из-за частых митингов, бесконечных отвлечений многих руководителей от работы в связи с очередными и внеочередными сессиями Верховного Совета, различными совещаниями и заседаниями мы потеряли на полях около 100 тысяч тонн хлопка — урожай просто-напросто не был убран. Для нашего, так сказать, молодого государства это же катастрофа... Мы же могли приобрести в обмен на этот хлопок тысячи тонн мяса, сахара, муки и других товаров. Не митинги делают нас сильными, а труд. Без этого еще не состоялось ни одно цивилизованное государство.

НОВОСТИ — НУ ОЧЕНЬ КОРОТКИЕ

На заседании правления Женской еврейской организации Азербайджана решено продолжить программу благотворительной помощи больным и нуждающимся, а также семьям, пострадавшим в результате трагедии в Ходжалы и Шуше. Идет сбор денег, вещей, продуктов питания и медикаментов.

Два отряда — «Бар-Кохба» и «Рабби Акива» — соревновались между собой в стрельбе из лука. Так учащиеся воскресной еврейской школы отметили весенний праздник Лаг баомер. Юные «робингуды» награждены памятными призами.

***

Иерусалим мой золотой,
Из меди, камня и лучей.
Я буду арфой всех напевов
Красы твоей...

Эти слова известной песни Наоми Шемера звучали на Дне Иерусалима, который был проведен в обеих воскресных школах Баку. 25-летнюю дату отметили также бакинский клуб «Алеф» и Союз еврейской молодежи Азербайджана.

«ДЕЛО ВРАЧЕЙ» — ПРОВОКАЦИЯ ВЕКА

Наш автор — подполковник в отставке, бывший военный контрразведчик, отмеченный многими боевыми наградами, русский, родившийся и всю жизнь проживший в Азербайджане, давший с женой-еврейкой жизнь многочисленному поколению детей, внуков, правнуков.

* * *

Если спросить у людей моего поколения, что они знают о «деле врачей», большинство, наверное, назовет фамилию Тимошук, с которой все якобы началось, иные — банду Берии-Абакумова. Наиболее проницательные скажут, что это была тщательно подготовленная сталинским руководством политическая акция. И будут правы.

Открыть завесу над истиной мог бы Н.С.Хрущев в известном предсмертном дневнике-исповеди, но не сделал этого. Он предложил расхожую версию: Тимошук написала письмо Сталину о врачах-отравителях, вождь поверил, начались репрессии.

Но, бикицер, как говорила моя покойная супруга, ближе к делу...

Летом 1951-го, когда я завершал учебу в одном из учебных заведений МГБ СССР, слушателей собрали в конференц-зале, и полковник, представитель центрального аппарата МГБ, зачитал строго секретное письмо Политбюро ЦК КПСС. К тому времени была уже арестована по ложному обвинению в антисоветской деятельности группа врачей еврейской национальности — столпов медицинской науки. В письме говорилось, что старшим следователем по особо важным делам Рюминым были получены их показания о террористических намерениях в отношении руководителей партии и правительства, однако министр госбезопасности Абакумов не придал им должного значения и откровенно игнорировал. Об этом Рюмин сообщил в личном письме Сталину, к которому с объяснениями и был вызван министр.

СОВЕРШЕННО СЕКРЕТНО

Тот весьма нелестно отозвался о Рюмине, которому не доверяет, ставит под сомнение полученные показания.

Тут же была создана комиссия из членов Политбюро, включен в нее был и М.Ф.Шкирятов, председатель комиссии партийного контроля ЦК КПСС. И вот, утверждалось в письме, высокопоставленные проверяющие в кратчайший срок — за 3-4 дня — разобрались и полностью подтвердили вину арестованных врачей.

Последствиями этого скоропалительного разбирательства были арест Абакумова, последовавшее затем возвышение Рюмина, который превратился из майора в генерал-майора, начальника следственного Управления МГБ СССР по особо важным делам, и, конечно, репрессии. На места пошли указания об усилении оперативной работы среди еврейского населения, выявлении среди них антисоветского националистического элемента, особенно лиц, причастных к деятельности международной организации «Джойнт», которая, по данным МГБ СССР, якобы выполняла разведывательные функции. Были подвергнуты репрессиям деятели культуры и науки. Одновременно началось поголовное увольнение евреев из органов госбезопасности.

А что же Лидия Тимашук? Это было подставное лицо, провокатор, использованный для поддержания в стране обстановки страха, подозрительности, шпиономании. Вспоминается рассказ знакомого генерала, которому довелось в те годы в связи с Днем Советской Армии и Военно-Морского Флота выступать с докладом в Министерстве здравоохранения СССР. В президиуме торжественного собрания среди почетных гостей восседала и эта дама. Обратясь к министру, генерал поделился предположением, что, видимо, она является высококвалифицированным специалистом-медиком. Тот ответил: «Нет, конечно, врач она довольно посредственный, но очень бдительная»...

Баку

Владимир АНДРЕЕВ.

Библиотека Мемориала ВОЕНного Мемориала

SALAM ЭLEYKUM МИР ВАМ שלום עליכם

Название газеты образовано из начальных букв названий стран, давших имя обществу «Азербайджан — Израиль» — нашему учредителю. Но это не просто сочетание букв, а понятие, несущее в себе тепло общения и обозначающее «Дорогой» — так у нас обращаются друг к другу, к гостю.

АЗИЗ
ЕРБАЙДЖАН РАИЛЬ

№9 Пятница 31 июля 1992 г. ГАЗЕТА ОБЩЕСТВА «АЗЕРБАЙДЖАН — ИЗРАИЛЬ» Цена 1руб.70коп.

Колонка редактора

АНТИСЕМИТИЗМ? ЛЕЧИТЬСЯ НАДО!

«Антисемитизм — это болезнь, обнажающая самые темные стороны человеческой натуры, сказал, открывая созванную по инициативе Всемирного еврейского конгресса конференцию по антисемитизму в Брюсселе, бельгийский министр иностранных дел Вилли Клас. Эта болезнь, как и расизм в любых иных формах, разъединяет общества, наносит им непоправимый ущерб. Здоровым и демократическим может быть лишь такое общество, в котором преодолены расистские, в том числе антисемитские, привычки и предрассудки».

Итак, болезнь. А потому лечиться надо всем нашим «доблестным» отечественным расистам из «Памяти», газеты «День», журнала «Наш современник» (ему больше подходит кличка «Нац современник») и иже с ними. Но так как они сами не расположены обращаться к «врачам», то — и это очевидно — пора уже отправить бесующихся на принудительное лечение. Не то от лозунгов — до бесстыдства откровенно-черносотенных — эти нелюди поспешат и лавры Гитлера отхватить.

Впрочем, в стране, где антисемитизм долгие годы был государственной политикой, многого ожидать в этом плане не приходится. Прочтите в сегодняшнем номере газеты заметку, свидетельствующую об отношении Горбачева и Ельцина к этому вопросу, и все станет на свои места.

Что-то не слышно в России новых Короленко, Евтушенко, людей — совести нации, решительно и смело поднимающихся против расовой дискриминации. Они, несомненно, есть, но их голос забивают шовинисты всех мастей — скрытые и явные, стыдливые и махровые, выселяющие чеченцев из гостиниц, не дающие прохода «лицам кавказской национальности», требующие «принимать» в Совмин либо в Академию наук людей без... примеси еврейской крови.

Вспоминается старая байка о том, как однажды руководитель советского симфонического оркестра, оказавшегося на гастролях в США, доверительно сказал в беседе с американским коллегой: «А, знаете, в нашем коллективе, получившем право на выезд, сразу 9 (!) евреев. А у вас в оркестре сколько их?» На что получил отрезвляющий ответ: «Мы, видите ли, не считали и вообще по этому признаку музыкантов не разделяем...»

И как сегодня не припомнить грустноватую шутку, отразившую всю горечь и идиотизм «интернационализма» страны Советов, где «так вольно» семь десятилетий дышал человек: «Папа у меня — русский, а мама — виолончелистка...»

Слава богу, у нас в республике такого не было. И быть не могло. Никак не вписывается подобное в традиции, духовное наследие азербайджанского народа, его сегодняшние реалии.

ЗАЯВЛЕНИЕ ВААД РОССИИ

Федерация еврейских организаций и общин России выражает свою тревогу и озабоченность в связи с активизацией антисемитизма, наблюдающейся в последние недели в Москве и других городах страны. Численно небольшая, но весьма активная красно-коричневая оппозиция, явно идя вразрез с настроениями большей части русского народа, стала систематически использовать юдофобские лозунги, натравливая широкие массы граждан России на евреев, призывая к насилию и откровенно разжигая межнациональную вражду.

Всего этого достаточно, чтобы вновь посеять семена разочарования, отчаяния и безнадежности среди российских евреев, страдающих как от общих со всеми россиянами тягот, так и от юдофобской ярости тех, кто довел всех нас до нынешнего состояния.

Мы требуем от российских властей, принимающих вспышку антисемитизма с незавидным спокойствием, высказать, наконец, свою позицию и оградить евреев, как честных и активных граждан страны, от опасности и оскорблений. Мы убеждены, что свое веское слово скажет и демократическая Москва. Но власти пока безмолвствуют. Доколе?

ПОЛИТИЧЕСКИЙ ДАЙДЖЕСТ «АЗИЗА»

КТО ПООЩРЯЕТ КОРИЧНЕВЫХ?

Михаил Сергеевич, отвечая во Франции на вопрос об антисемитизме в Советском Союзе, приводил какие-то цифры, доказывающие, что процент евреев в науке и культуре намного превышает их процент среди населения вообще. Интересно, кто это скрупулезно подсчитывал, снабжая Горбачева такой статистикой? Она была мгновенно подхвачена «Памятью», закричавшей о необходимости пропорционального представительства.

Или, может быть, Ельцин внес в этот вопрос ясность? Твердо заявив, что государство не позволит подвергать дискриминации своих граждан по национальному признаку? Про ту же «Память» Ельцин уже после путча неожиданно сказал, что она-де теперь не та, гораздо улучшилась. А хасбулатовская операция по выселению чеченцев из московских гостиниц? Ответил Хасбулатов за это? На Западе такое стоило бы ему карьеры...

(«Литературная газета»).

АСАЛА — ЭТО ТЕРРОР

Наверное, услышав сообщение о том, что ответственность за попытку теракта в Будапеште, направленного против русских евреев, следовавших в Израиль, взяла на себя организации АСАЛА, мало кто понял, что за силы представляет эта организация и чьи приказы она приводит в исполнение. Между тем АСАЛА, или Армия национального спасения Армении, является одним из самых мощных отрядов мирового терроризма, формально действующего совершенно самостоятельно, но на деле управляемого ЦК партии «Дашнакцутюн».

С 1920-го по 90-е годы «Дашнакцутюн» не только не сошел с политической арены, но, напротив, превратился в мощную политическую силу, существующую на средства армянской диаспоры и, по существу, придерживающуюся той же программы, что и в начале века.

На проводимых в послевоенные годы армянских национальных конгрессах лидеры «Дашнакцутюна» не раз заявляли о том, что борьба армянского народа против «турецких оккупантов» (под «оккупантами» здесь понимаются как жители современной Турции, так и азербайджанцы) есть борьба освободительная, родственная по своему характеру борьбе палестинского народа против мирового сионизма, и, следовательно, тактика на данном этапе борьбы должна быть родственной — террор, террор и еще раз террор...

(Предложенный читателям текст — отрывок из статьи Петра Люкимсона «Нагорный Карабах: хроника конфликта», перепечатанной бакинской газетой «Свобода» из израильского еженедельника «Курьер». Автор, живущий ныне в Израиле, работал прежде в газете «Элм»).

ХРОНИКА

ВСТРЕЧА ВЕТЕРАНОВ

Дать решительный отпор всем, кто пытается обострить межнациональные отношения в республике, призвали в своем обращении народам Азербайджана участники встречи ветеранов войны и труда, прошедшей в Баку. Они подчеркнули, что считают Азербайджан, где живут ныне 2 миллиона людей некоренной национальности, своей родиной, воспринимают любое проявление агрессии по отношению к республике как посягательство и на свои права и свободу.

На встрече выступил председатель общества «Азербайджан-Израиль» Арон Шусис, рассказавший об участии еврейских организаций Азербайджана в политической, экономической, культурной жизни республики, во всех начинаниях ее народа. Он сообщил о деятельности Совета ветеранов, созданного при правлении общества, намеренном наладить связи между ветеранами Второй мировой войны Азербайджана и Израиля.

Участники встречи заявили о готовности использовать свои знания и опыт в строительстве демократии, укреплении независимости Азербайджана.

В ФОНД ОБОРОНЫ АЗЕРБАЙДЖАНА

Произведения старинной и современной музыки, еврейские народные песни звучали под сводами Азгосфилармонии имени Муслима Магомаева в ходе благотворительного концерта. Весь сбор от выступления ансамбля солистов камерной еврейской музыки «Яхад» («вместе») поступил в фонд обороны Азербайджана.

Художественный руководитель коллектива заслуженная артистка республики Роза Шифрин создала высокопрофессиональный ансамбль исполнителей, и благодарные зрители тепло принимали певцов Сергея Красинского, Светлану Мирзоеву, Татьяну Нацах, Наилю Фейзуллаеву. С подъемом и большим мастерством выступил заслуженный артист Азербайджана скрипач Ариф Манафлы. Вел программу лауреат конкурсов артистов эстрады Борис Вайнгольц.

Концерт был организован обществом «Азербайджан-Израиль» и малым предприятием «САИБ» — спонсором ансамбля «Яхад».

О сходстве Азербайджана и Израиля и, к примеру, Баку и Хайфы говорено немало. Но вот непосредственное документальное подтверждение этому: фотографии, сделанные в двух странах, словно бы продолжают одна другую. Седая древность и архитектура, сплетенные воедино, еще больше сближают наши народы.

ЗЕМЛЯ И ЛЮДИ

Израиль — это земля и люди, история еврейского народа на Земле Израиля на протяжении тридцати пяти веков. В древности (XII век до н.э. — 586 г. до н.э.) и во времена Второго Храма (516 г. до н.э. — 70 г. н.э.) евреи существовали как независимый народ на своей земле. 14 мая 1948 г. с образованием Государства Израиль независимость евреев была восстановлена.

Библиотека Мемориала

SALAM ЭLEYKUM МИР ВАМ שלום עליכם

Название газеты образовано из начальных букв названий стран, давших имя обществу «Азербайджан — Израиль» — нашему учредителю. Но это не просто сочетание букв, а понятие, несущее в себе тепло общения и обозначающее «Дорогой» — так у нас обращаются друг к другу, к гостю.

АЗИЗ
АЗЕРБАЙДЖАН ИЗРАИЛЬ

№12 Пятница 25 сентября 1992 г. ГАЗЕТА ОБЩЕСТВА «АЗЕРБАЙДЖАН — ИЗРАИЛЬ» Цена 1руб.70коп.

С НОВЫМ 5753-М ГОДОМ!

Доброго года, здоровья, счастья, радости вам, друзья!

Всем — и живущим в Азербайджане, и нашим землякам в Израиле — желаем, чтобы в дне вчерашнем остались тяготы, чтобы обходили всех нас стороной, насколько возможно, болезни и невзгоды. Пусть веселыми и крепкими растут дети, пусть радуются радостями внуков наши родители.

Рош ha-Шана — Новый год... В эти дни человек предстает перед Творцом; подводит определенные итоги, словно отчитываясь за свои поступки и за свое место в мире.

Пусть же мир будет добрым!

НОВОСТИ АЗЕРБАЙДЖАНА — ДЛЯ ЗЕМЛЯКОВ В ИЗРАИЛЕ

НАЗНАЧЕНИЯ, СМЕЩЕНИЯ, ПЕРЕМЕЩЕНИЯ

Мэр Баку, точнее, глава исполнительной власти у нас — Рауф ГЮЛЬМАМЕДОВ. Он активно благоустраивает город, взялся за снабжение бакинцев водой и... сносит неуклюжие кооперативные лавки.

Руфат АГАЕВ же, один из недавних его предшественников, был, вроде бы, назначен в Италию послом, однако МИД этой страны известил, что «вышеозначенный господин не является послом» и никакой официальной просьбы из Баку относительно аккредитации в Риме посла Азербайджана не поступало. Бывшего директора завода холодильников успели в Баку даже арестовать, потом выпустили, а шеф МВД республики Искендер Гамидов по ТВ и в газете «Зеркало» назвал его, Г.Гасанова и А.Муталибова «крестными отцами мафии».

Перестал быть министром народного образования Рафик ФЕЙЗУЛЛАЕВ. Он теперь — замминистра обороны, руководит военными учебными заведениями республики.

Смещена большая группа бывших партократов, державшихся до последнего времени у власти. На их места глав исполнительной власти в районах Баку и республики пришли активисты НФА. Последними «пали» Фаик ХАСПОЛАДОВ и Эльмир ШАРИФОВ, руководившие до недавних дней Насиминским и Хатаинским районами.

А в АЗЕРИНФОРМЕ — новый генеральный директор: Вагиф РУСТАМОВ сменил так недолго поработавшего в этом качестве Фикрета САДЫХОВА. Первый зам же теперь — Афлатун АМАШОВ. Обоих, думается, еще помнят их коллеги-азеринформовцы, ныне живущие и пишущие в Израиле.

КАРЛ МАРКС — НОВОСЕЛ ПАРКА МОНТИНА

...Впрочем, уточним: речь идет о бакинском памятнике вождю мирового пролетариата. Недавно демонтированный со ставшего привычным места в начале проспекта Азадлыг, он сейчас на пути к новому месту «стоянки» — парку в поселке Монтина. Как сообщил в газете «7 ГЮНЬ» первый заместитель главного архитектора Баку Эльхан Асадов, такая же участь постигнет и памятники других коммунистическим лидерам.

КОЛОНКА РЕДАКТОРА

КОГДА В РЕДАКТОРАХ САНТЕХНИК-НЕДОУЧКА,
или зачем антисемитам жатва на асфальте?

Алексей Андреев, всей душой болеющий за Россию, «распятую на кресте евреями и инородцами», арестован. Недоучившемуся сантехнику, так и не осилившему премудрости техникума, но ставшему тем не менее редактором питерской газеты «Народное дело», инкриминируется разжигание межнациональной розни и незаконное хранение оружия. Об этом сообщили «Известия».

А вот Юрий Беляев, идеологический наставник неофашистов из Санкт-Петербурга, контактирующих, кстати, с единомышленниками в Германии, заседает в Петросовете. Именно с его «подачи» бесятся юнцы с дубинками и ножами, со свастикой на рукаве и изданными у нас бредовыми книгами фюрера. Они — послушные исполнители воли человека, защищенного депутатским мандатом от суда в городе, который пережил фашистскую блокаду, который всегда был символом высокой русской культуры.

Чего же хотят совковые последыши бесноватого Гитлера? Неужто им мало Пискаревки в том же Ленинграде, где покоятся их бабушки и деды, и Бабьего Яра в Киеве? Разве можно забыть страшные строки дневников еврейской девочки Анны Франк и ее русской сверстницы Тани Савичевой из того же многострадального города на Неве? Что ж столь коротка память у тех, кто уже и васильевскую «Память» считает лишь театрализованным представлением?

Можно, конечно, пропустив очередные «стопятьдесят», обвинять сионистов, спаивающих русский народ. И, несомненно, не возбраняется единомышленниками беспардонные наскоки на бурбулисов-гайдаров, продающих Родину масонам всех мастей. Вот только от крикливых этих усилий жить-то людям лучше не становится. Однако ведь работать для нормальной жизни, чтобы не нужно было забываться от «стакана» водки, куда труднее, чем горлопанить на площади или в газете.

Откуда эта злость? Кому на руку такая нелюбовь к евреям? Почему в бывшем СССР столько лет культивировали антисемитизм — от бытового до государственного? Ведь вот что самое удивительное: в скольких еврейских семьях бывал, но в одной ни разу не слышал злости по поводу русских или украинцев. Не говорю уж об азербайджанцах, с которыми в нашей республике просто-напросто по-братски добрые отношения...

А ведь все происходящее небезразлично для настоящей России, для истинных русских интеллигентов, понимающих, в отличие от горе-патриотов, что массовый исход евреев в Израиль, Америку, Австралию не сулит нашей общей Большой Родине ощутимых дивидендов. Не потому ли так обеспокоены, так взволнованы этими процессами Борис Васильев, Евгений Евтушенко, многие другие русские люди, кому по-настоящему дороги отечественные свершения, независимо от национальной принадлежности людей, их свершивших.

«Как ни прискорбно, история русского еврейства, думаю, приближается к своему концу, несмотря на героические усилия энтузиастов, активистов и т.п. Дело в том, что сеять на асфальте не возбраняется, но неразумно ждать от этого всходов». Так высказался год назад в «Литгазете» писатель Григорий Канович в «Одиноком стороже еврейского кладбища».

Каких же всходов дождется редактор-сантехник?

Алган Мамиев — защитник Родины

Фото Халида Аскерова

СОВЕРШЕННО НЕСЕКРЕТНО

СТАЛИН, БОМБА И БАКИНСКИЙ ЕВРЕЙ ВАННИКОВ

Через две недели после американской атомной бомбардировки Хиросимы Иосиф Сталин отдал приказ догнать США в области разработки ядерного оружия. Об этом сообщила японская газета «Иомиури», получившая в свое распоряжение копию совершенно секретной «Резолюции 9887 Государственного комитета обороны», председателем которого был Сталин. Прямым следствием этого приказа, по мнению газеты, стало проведенное СССР в 1949 году первое испытание ядерного оружия. Явно приурочившая свою публикацию к 47-й годовщине атомной бомбардировки Хиросимы «Иомиури» утверждает, что именно эта директива «открыла дверь в продолжавшуюся затем на протяжении почти полувека гонку ядерных вооружений между США и СССР», косвенно возлагая ответственность за это на сталинское руководство, а не на Соединенные Штаты, которые первыми испытали на японцах атомную бомбу.

Исследования в области разработки собственного ядерного оружия, сообщила «Иомиури», начались в СССР еще до нападения на него в 1941 году гитлеровской Германии. Однако в военные годы они фактически были приостановлены. Датированная 20 августа 1945 года резолюция ГКО из 13 пунктов за подписью Сталина предусматривала создание специального комитета в составе девяти человек во главе с Лаврентием Берия. Среди членов комитета, который занялся всеми проблемами, связанными с ядерной энергетикой, были также Георгий Маленков, директор Института атомной энергии Игорь Курчатов, директор Института физических проблем АН СССР Петр Капица. «Товарищу Берия» при этом было поручено активизировать сбор за рубежом технической, экономической и прочей разведывательной информации, связанной с производством урана и разработкой ядерного оружия.

Одновременно при Совете народных комиссаров было создано подчиненное спецкомитету «Бюро номер 1» во главе с членом этого комитета генералом Борисом Ванниковым для осуществления прямого контроля над институтами и предприятиями, связанными с атомной энергетикой и производством атомного оружия. При этом любым организациям, министерствам, ведомствам и частным лицам за исключением спецкомитета было категорически запрещено не только каким-либо образом вмешиваться, но даже наводить справки о деятельности, осуществлявшейся под эгидой «Бюро номер 1», без особого разрешения ГКО.

Так уж сложилось, что о Борисе Львовиче, родившемся в 1897 году в Баку, генерале-полковнике, наркоме, имевшем три Золотых Звезды Героя, мало кто знает в нашем городе, хотя на стене дома по бывшей улице Первомайской, где жила еврейская семья Ванниковых, давно установлена мемориальная доска, а на Баилове можно увидеть неподалеку от Дома мебели бюст этого крупного военного деятеля и нашего земляка.

Библиотека Международного Мемориала

4 октября 2016 года Минюст РФ внес Международный Мемориал в реестр «некоммерческих организаций, выполняющих функцию иностранного агента». Мы обжалуем это решение в суде.

Библиотека Международного Мемориала